No 9747 Shanghai Thursday October 8 1931. THE EASTERN TIMES Published every morning including Sundays

時報

民國二十年十月八日 星期四
今天二張售大洋三分二厘
第九千七百四十七號
中華郵政特准掛號認爲新聞紙類（立券郵資特別優待）

大陸銀行
◀上海儲蓄部▶
優待學生職工
凡以學生職工名義向本部開立存戶者
甲種活期及整存整付
概照原定利率加給一厘
上海分部 南京路
上海支部 天津路 靜安寺路 霞飛路 虹口

萬有文庫
三十五週紀念優待
—只餘兩天—

雲南省教育會
廣州市教育會
江寧縣教育會
五台縣教育會
嘉陵縣教育會
新都縣教育會
璧山縣教育會

桃源縣教育會
廣州小學教職員聯合會
南昌市教職員聯合會
南昌市新聞記者聯合會
蕪湖新聞記者聯合會
大倉縣鄉村改進社
上海機製國貨工廠聯合會

香港華商總會
廣州總商會
湖南衡陽縣商會
蕪湖總商會
浙江商會
潮州商會
恩施縣商會

哈爾濱銀業公會
漢口錢業商會
重慶銀業公會
長沙錢業公所
重慶棉貨同業公會
安慶郵務職工圖書館
上海書業職工會

□民衆團體之讀書熱

萬有文庫自刊行以來，除各地圖書館學校黨政軍機關公司工廠及私家，競相購備外，民衆團體爲會員讀書便利計，訂購者亦復不少。略舉戶名，以見一斑。

上海中華全國電政同人公益會
廈門新聲俱樂部
井陘礦廠俱樂部
廣州歐美同學會
北平清華大學學生會
上海寧波同鄉會

上海丹陽同鄉會
長沙旅會平江同鄉會
南洋吉隆坡廣肇會館
漢口精武體育會
長沙精武體育會
長沙順昌精武體育會
上海軍學會

張家口人生學會
漢陽兵工廠技術研究會
廣州青年會
開封青年會
鄭州青年會
寧波青年會
蕪湖青年會

重慶青年會
香港華人青年會
新嘉坡青年勵志社
新嘉坡華僑聖公會少年團
香港中華基督教會合一堂
四川自流井德育俱進會
通遠縣萬國道德會

現在訂購只須付現款四百五十元
立可取書一千二百零五册
預約實售五百四十元 全書二千零十册 二十一年六月出齊
商務印書館謹啟

上海有正書局
大廉價 大贈券
祗有兩天了

辭職聲明

啓者鄙人服務三井並非買辦地位僅任糖部職務已於九月三十日自行辭退所有未了事宜亟當辦理結束特此聲明諸希 公鑒 何芳圃謹啓

辭職聲明

啓者鄙人所任三菱公司華經理職務已於九月三十日辭去惟手續尚有未了不得不酌留職員辦理結束特此鄭重聲明伏希 公鑒 李靄東謹啓

上海三馬路 新聞報館對門
廣東 **杏濟堂**
秋季大贈品
丸散膏丹藥酒一律
買一送一
九月廿八日起 十月廿八日止
本堂分設滬上已歷四十九年發售丸散膏丹泰西方劑驗非常馳名選遐邇茲於舉行秋季大贈送三十天
著名 虎骨木瓜酒每元六瓶（每人限一元） 烏雞白鳳丸（買一送一） 人參再造丸（買一送一） 橘紅半夏露（送一）
●小兒回春丹 ●止痛玉油 ●婦科白帶丸 ●海狗腎酒 ●人參牛黃丸 ●大活絡丹
招各埠經理 約章優待 索即函寄

萬珍寶聲明道歉並與趙灼臣先生脫離關係啓事

由生母萬高氏主持願隨趙灼臣先生爲側室並經憑媒證及收受財禮此次自訴趙灼臣先生誘姦傷害一案因實緣年輕識淺諸多誤會嗣經親族開導深知歉仄自願將自訴撤回並向趙先生道歉已蒙趙先生原諒珍寶無知拋棄反訴具狀撤回自訴外並聲明從此與趙灼臣先生脫離家屬關係各不相干此佈 萬珍寶謹啓 萬珍寶原

江蘇水上省公安隊第一區啓事

華 鄭泳祥 張志剛 羅三郎 白銀山 金勝蘭 周蓮欽 姚志勤 花金生 繆以忠 曹妙根 連生 鶴勳 王松泉 陸高陞 桓關林 沈 趙 張榮 姚一本 葉炳坤 等爲臨時義務偵探稽查各職均發給偵探執照並委令以資辦公茲於本年十月一日起所有上列各偵探及義務偵探稽查等名目一律取銷前發之執照委令概行作廢除將杜流弊外所發之執照委令追繳外嗣後如再發現上列各人之偵探稽查委令即係冒充定予嚴緝究辦不貸再上列各人如有未繳執照委令仰即依期來區繳銷爲限通緝幸勿自貽伊戚特此通告 查本區前因緝捕案件曾委

裕大印花廠抗日救國啟事

敝廠爲水災觸目國難方殷日人猶暴乘我天災之際竟派兵襲我東省虐視雉存誅殺無辜破壞中國秩序目無中國此各界竭力對付實行經濟絕交已拒絕使有人心者概知日人之惡故敝廠向用之日本技師早已一律開除絕跡於敝廠之門另任本國技師重行整理擴充於九號開工如有疑議者請臨敝廠參觀無任歡迎恐有不良份子從中破壞有意破壞敝廠名譽者特此鄭重聲明

北山西路泰安里裕大廠啓

上海市化粧品業同業公會緊要通告

本業於本月一日成立日貨檢查組推定負責人員並經決議凡會員及非會員所有日貨原料統限於十月十日以前來會報告以便檢查封存否則仍須派員檢查查各在案合亟登報通告諸希查照爲荷 附告本業營業稅現定擬將所屬各業設立同業公會地址不明無從投寄者間或有之同業而未入會之商號於十月六日以前來會領表填報幸毋自誤是爲至要 會址南京路民永里三七二號

上海市華洋雜貨號業同業公會籌備會緊要通告

籌備委員 程毓傑 施靜濤 汪平遠 曹鎰豐 滕國良 同啓

逕啓者本會開始籌備以來先後遵奉市黨部之許可證並奉社會局之核准批有第一五二七六號批示各在案際此暴日侵略我國之時凡我同業自應一致團結共負抗日救國實任本會除遵成立日貨檢查組推行檢查日貨工作外向各本市同業號同業（即批發業）將所有一切日貨自動裝存並開具貨單名稱數量來會報告以便派員查封幸毋遲延是爲至要特此通告諸希 公鑒

籌備會會址 暫設南京路民永里三七二號

上海華商紗布交易所經紀人公會啓事

本公會爲便利交易所法及施行細則執行起見會於民國十九年十二月廿五日召集全體會員大會議決自二十年一月一日起各會員（即經紀人）應將所做買賣交易概登所報絕對不得遺漏其通知書必有效其交易所法第三十八條及施行細則第廿九條之規定應上證政府立法之意尤應嚴格遵守各在案自二十年三月一日起如有本公會會員發現違背前項情事經委託人提出確證據報告本公會者除由交易所依法辦理外本公會依照民國二十年二月十一日本所與公會及各會員共同訂立之協定書所規定酬勞金二千兩給予前來報告第一人如該報告有二人以上者即以第一人得酬如同時前來報告者則以所提證據較爲確鑿者得酬如所提證據具經本公會認爲同等確鑿者則此項酬勞金應由報告者均分之合併聲明

中國國民黨中央執行委員會秘書處通告

查本黨第四次全國代表大會開會日期原定十月十日嗣以時間迫促復經中央第一六一次常會決議展期至十一月十二日舉行在案除由本會通飭各級黨部知照外特再登報通告

中國國民黨上海特別市執行委員會通告

第三四號 爲通告事查十月十日爲國慶此次水災奇重國難方殷不宜過事鋪張本會於是日上午十時在本黨部大禮堂舉行紀念大會凡本市各區黨部及各級黨部均須一律推派代表前來參加其浦東滬南閘北吳淞等遠離市較遠處由各該區之區黨部或直屬分部召集附近民衆同時分別舉行紀念儀式以誌紀念至其他一切娛樂宴會應一律停止除分行外特此通告

軍艦梭巡京滬
治安決可無虞

◎南京七日電、海部七日令駐京滬各艦、晚間輪流梭巡、鞏固江海、

○南京七日電、海部次長陳紹寬、昨偕曾以鼎李世甲赴滬、召集海軍將領、會議海防治安問題、

謠言盛傳到南京
人心浮動
國府聲明不確始行安定

◎南京七日電、京市七日午盛傳滬兵工廠及各機關被日陸戰隊佔領、一時民氣激發、人心浮動、晚由國府聲明不確、始稍安定、

江寧要塞加防

◎南京七日電、首都軍事當局令江寧要塞司令加緊防務、七日晚、各要塞已加派軍隊守護、

日欲侵略晉礦 利用閻錫山？
俄報謂閻有組新政府說
日本爲其後援

◎莫斯科七日路透電、此間勃拉夫達報評論閻錫山在晉省組織新政府之說、謂日本實爲其後援、晉省煤鐵礦產久爲日本所垂涎、今乃於滿蒙活動之後、假手於閻錫山、而伸其勢力於晉省、既强佔滿洲、復慫恿在北方另立一政府矣、該報又謂吉會鐵路之完成、將使吉敦路線與朝鮮路系相接、此乃日本在滿洲帝國主義的兼併目的之重要表現、此路既成、東北滿洲之邊疆全部及松花江流域、盡入日人之手、

閻錫山將赴太原

◎北平七日電、閻錫山定雙十節到太原、已召趙戴文回晉贊襄、

◎南京七日電、孔祥熙七日接閻錫山電、表示一致對日、並規勸在晉將領、共赴國難云、

鮑文樾返平

◎太原六日電、鮑文樾六日離幷返平、臨行語記者、閻表示擬在西會村久住、不願往他處、

◎北平七日電、鮑文樾談、在西會村晤閻、閻談、愛國絕不後人、此次決與華北各將領打成一片、一致對外、本人久欲與張晤面、俟父病稍愈、即來平、

瀋陽日兵大動 開往新民屯巨流河
日人謂張學良關心私物
請本莊運往北平

◎瀋陽七日路透電、今日瀋陽日兵大爲活動、據日人官場消息、日本兵已調往新民屯與巨流河、傳說中國散兵現已過南滿路線、西向新民屯與遼河前進、大約日軍之出發、殆以此故、官場消息、張學良請本莊司令將其個人用物、運往北平、此項器具現正打包、以便由大連運出、

張海鵬被日軍蠱惑說
日電謂其向黑省府要求獨立

◎哈爾濱國聞社電、日軍連日由四平街運大宗槍彈赴洮南、蠱惑張海鵬北犯、護路司令蘇炳文等在卜奎集議、準備兜剿、竇聯芳等赴洮曉諭無効、馬占山六日續往、

◎長春七日電通電、從前曾宣言獨立之洮遼鎭守使張海鵬、對黑龍江政府要求政權引渡、因此黑龍江政府難於應付、目下正在努力安商中、

□南京各校反日宣傳隊演講情形　首都社

吉署高揭日旗

◎北平七日電、㈠吉軍軍用品悉被運走、或存日軍營內、餘均毀壞、㈡僞吉林長官公署駐日軍數十人、高揭日旗於門首、㈢僞長官熙洽、有日軍隨行、㈣熙洽就職時與坪井中立、㈤舊軍事訓練處已駐日憲兵隊、門首木牌大書日本吉林憲兵隊

日飛機到錦州

◎北平七日電、日視察機二架、六日在錦州省公署盤旋兩週、復西去、又打虎山通遼等均有日機數架視察情形、

王以哲旅抵錦州

◎北平七日電、王以哲旅撤出瀋陽後、五日安抵錦州、已脫離險境、

派張作相王樹常接收遼省失地

◎南京七日電、外部七日接將作賓電告、關於東省日軍撤退後、我方派定張作相王樹常辦理接收事、已正式照會日政府、

○北平七日電、張學良以國聯限日撤軍、派張作相王樹常接收遼省各地、並維護地方治安、

日軍捕殺韓僑 揑詞誣我藉口侵佔

◎北平七日電、有教士自吉林來平、據稱日方連日揑稱中國土匪暗殺韓僑、實則日軍在吉省到處捕殺高麗革命黨、韓民中稍有學識資望者、無一倖免、該教士曾目擊此種慘案發生多次、事後均諉爲中國土匪所爲、藉此爲進兵侵佔理由、

俄軍並無移動
萬福麟接參謀長報告

◎北平七日電、七日萬福麟談、本人頃接黑署謝參謀長電、俄軍並無移動形勢、黑省安靜、滿洲里一帶俄軍、亦無移動模樣、

◎北平七日電、萬福麟七日午又接謝珂電、滿洲里海那爾黑河均安謐、

◎北平七日電、萬福麟七日接駐黑邊程志遠旅電、俄對華無惡感、日訊不足信、

日本會議對俄

◎東京七日路透電、外務人員今夜開會、詳細研究日本對俄關於北太平洋漁權問題之政策、

日本無賴口吻 凶惡更加恣肆

◎東京七日路透電、滿洲日僑近開大會、一致通過議案如下、因中國南京與瀋陽政府對日之積極挑戰態度、故請日本政府決定不顧何種犧牲、剗除各種禍患之根、但對於馴良華人應維持並增進友好關係、目前日當道在滿洲之軍事行動、應予維持、以待原有目的之達到、所謂原有目的者、即維持日本權利、並掃除省內華軍殘衆以確保滿洲日僑生命財產之安全云、此議案已送達日政府及東京各大報與政治等公共團體、

內田到瀋陽
與本莊有重要協議

○瀋陽七日電通電、內田滿鐵總裁於昨晨八時到瀋陽、午後二時、在關東軍司令部與本莊司令官會見、協議重大問題、內田總裁之來瀋、必有重大複雜之要公、尚有二三日逗留、關於滿洲事、當然有相當協議云、

張宗昌到北平

◎北平七日電、張宗昌到平已數日、聞已謁張學良、表示不爲日張、

□淮陰各界在城南公園舉行反抗日本佔據東三省民衆大會、到五萬餘人、演講時、台下小學生多泣不可仰、　鵬飛贈

中大學生再請願

◎南京七日電、中大學生千餘、七日下午四時至國府、請願對日宣戰、

施肇基再向國聯報告日軍暴行
日代表亦有照會一味抵賴

◎日內瓦六日國民社電、自滿洲事件發生後、中國總代表施肇基、送致國聯理事會之正式文報、已達四十一件、最近照會內稱、據北平張學良電告、日軍現仍佔據瀋陽吉林鄭家屯新民等處、而牛莊安東及長春亦在日人控制之下、張學良意見、目下滿洲郵政電報皆爲日人阻斷、勢難確知日軍究竟撤退與否、中國雖正努力進行調查、但調查人員仍難通過日軍佔據地方、又謂寬城子與通遼之日軍雖已撤退、而昌圖撫順蓋平敦化與鳳凰城等處仍未撤退、現因日軍佔領瀋陽吉林鄭家屯與新民諸邑、中國不能在其地行使行政權、又據北平報紙載稱、日本兵車兩列、曾開至通遼佔據車站、其後又派陸軍飛機在通遼擲炸彈三枚、然後撤兵、又據自瀋陽逃出之中國銀行家某君報告、瀋陽城以日兵與韓人之騷擾、秩序混亂、商店皆閉門、雖因日人强迫一再試圖復業、而各銀行仍難開市、花旗銀行滙豐銀行亦依然停業、瀋陽城內不僅夜間戒嚴、即日間自上午八時至下午五時、亦在戒嚴之中、日人任意屠殺華人、當該銀行家逃難時、目擊新民車站有華搭客三名、爲日軍子彈所擊斃、又據外消息、長春吉林之日軍、已奉命乘亂進至北滿、此訊係得自哈爾濱外僑云云、今日日代表芳澤亦照會國聯理事會稱、瀋陽境內不在日軍管轄下之區域匪風甚熾、商店大多閉門、曾有亂民一千人、欲侵入一大學校、由日兵制止之、又稱、土匪攻擊田莊台、該處現由商人協會會長率日本民團一百五十人維持秩序、又謂日軍司令現正籌款發放華警餉、又謂朝鮮駐兵一大隊開往南滿鐵路附屬地增援者、已奉命回原防、又大石橋駐兵一百六十八人、開往營口鐵道沿線者、亦已回原駐地、又鐵嶺駐兵一百四十人、曾開往瀋陽長春吉林及中國各鐵路沿線者、亦返原防云云、又日照會內有剗正命哈爾濱與北滿各處日僑避往吉林語、不管表示日本尚無立時撤退吉林日軍意、故今日國聯中人表示理事會因接最近中日照會、將於十四日重行開會、現秘書處正盡力設法、俾歐洲政治舞台重要人物、如法之白里安、意之格蘭第、英之李定等、均能赴會云、

◎日內瓦六日國民社電、滿洲事件最近之發展、頗現緊張之勢、故國聯理事會實有於十月十四日召集會議之必要、此今日公布之消息也、該項公布復稱、此次會議、係上星期理事會開會時之決定、故亦無特別憂慮之必要、再則倘在此數日中形勢如能大有進步、則該特別會議亦可隨時取消云、

◎南京七日電、外部據日內瓦電、國聯行政院定十四日重行召集理事會、

◎南京七日電、施肇基於六日午刻謁國聯秘書長特拉門爵士、請于調查範圍內加入日軍建築吉會路一項、並向國聯聲明東省一切郵電機關、均被日軍佔領、傳遞消息極感困難、即外人主辦之路透及美時兩通信社、亦未見有自瀋陽傳出消息、惟據哈爾濱外人消息、吉長日軍非僅尚未撤退、且奉命揚言撤退、陰謀向北滿前進、據我方正式報告、日憲兵依然佔據瀋陽吉林長春遼源新民屯牛莊安樂撫順敦化鳳凰城昌圖蓋平等處、國聯方面告施公使、關於東省日兵行動、國聯亟謀得到迅速正確報告、時與巴黎倫敦互換消息、

日取戰事行動 昭昭在人耳目

路透社四日瀋陽通訊、此間人士甚注意日人所謂之滿洲獨立運動、吉林已設獨立政府、遼寧與黑省亦將效尤、惟有知識之華人、則謂此種獨立、乃數年內滿洲覆亡之譖、朝鮮前事可爲殷鑒也、日內瓦日代表在國聯行政會正式聲明日軍佔據滿洲並非戰事行動一節、頗爲人注意、此說確實至何種程度、試舉日軍在滿洲所行事件一二端、即足證明之、㈠華人飛機場中之許多飛機、已爲日軍收設改塗日人標識、但有塗改不精者、華人標識仍依稀可辯也、㈡迫擊砲廠一大部份早由華人改爲馬達貨車製造場、今業已造成之車、以及尚未裝好者、與所有零件、皆被日軍當道移去一空、㈢瀋陽兵工廠兩日前日本守衛兵撤退數小時、故華人得自由入內、查見廠內凌亂無序、尤以儲械爲甚、但未幾日兵復回、將華人逐出、故廠中機件共被撤去幾何、未能查知、㈣凡重要官吏之住宅、多被搜查掠取、而其所有之汽車、多已出現於街中、由日人乘坐矣、又聞湯玉麟宅中大批現銀與鴉片、已被沒收、類此事件甚多、不勝枚舉、九月十八夜目覩北大營戰事者稱、是夜炸裂聲(即日人所謂毀壞南滿鐵路之動作)發作後、甫逾十分鐘、渠見兵車一列車、風馳而來、立即進攻北大營、該處華兵從速退去、未有絲毫抵抗云

長沙日水兵時常登陸挑釁

◎長沙七日中央社電、日本水兵時常擅行登陸、意圖挑釁、軍警飭屬防範、並對日僑妥爲保護、

留日士官學生
三十六名
決定十二日歸國

◎東京七日電通電、陸軍士官學校中國留學生第二十三期生中被迫退學之三十六名、決定十二日離東京歸國、

駐瀋日領自殺說

◎北平七日電、外訊、駐瀋日林總領有自殺說、原因不明、

瀋陽兵工廠工友
衣食困難　只有典質度日

瀋陽兵工廠避難來滬之工友、截止昨日止、報到者計四百餘人、現在湖南會館設辦事處、計第一日報到百人、第二日三百人、昨日爲第三日、報到者一百三十餘人、均於前月念九・卅・及本月一日陸續到來、籍屬湖南者計七十三人、寄宿館中、席地就寢、狀甚可憐、無被無衣者、比比皆是、伙食每月七元、由工友自備、避難工友、無力支付、只有典質度日、聞館中亦因經費困難、無能爲力、其餘紹興・南京・高郵・無錫・安徽・天津者二百餘人、均投宿滬上親友處、聞該工友等定雙十節開全體大會、討論今後之方針、並擬呈請國民政府、設法安置、

美領赴吉敦視察

◎哈爾濱電、美領翰森三日抵長春、視察日軍殘殺實況、五日赴吉林轉敦化、將繞由洮昂路歸、

陳銘樞離港北返

◎香港七日電、陳銘樞七日午已離港北上、汪精衛六日夕到港送行、暢談竟夕、

吳鐵城談
粵事和平將實現

◎南京七日電、吳鐵城談、粵委對團結對外、有最後決心、某氏已電京對前所提條件、現因時機迫切、決犧牲一切、共赴國難、陳銘樞已起程來京、向中央報告接洽經過、唐汪孫古等俟陳抵京後、即可來滬轉京、共商一切、外傳二十日在滬開和平會議說非事實、

胡漢民病愈

◎南京七日電、胡漢民病愈、即可再出視事、

宋哲元赴晉

◎北平七日電、宋哲元七日晨乘專車離平回晉、整理所部、

楊樹莊赴京

◎福州七日電、楊樹莊應蔣召、本晨坐普安艦赴京、省政交方聲濤主持、方昨由莆田返省、

兩路調車運貨

◎北平七日電、平漢津浦調車運積貨、外傳謠言全無稽、

河北大學學生
反對裁文法兩科
請願無效痛哭不走

◎天津七日電、河北大學學生反對裁文法兩科、六日學生九十餘人、由保定來津請願、省當局表示無論如何、不能變更省府決議案、學生在教廳痛哭不走、至七日晚仍僵持、

武漢災民多疫斃

◎漢口七日電、武漢災民染疫死亡者日有百餘人、正由衞生防疫組施救、

粵方彙聞

◎香港七日電、陳濟棠從新指定各軍防務、北路雜色軍一律集中口坪、三軍維持韶關、一軍部移肇、二師調回花縣清遠從化一帶、第一獨立旅防粵贛邊、

◎香港七日電、白崇禧六日夕已抵省、

◎香港七日電、覃振石青陽定十二日就粵委職

◎香港七日電、陳濟棠委繆培南爲十月十日閱兵指揮官、

◎香港七日電、陳濟棠派陳漢光旅、陳策調艦防虎門、林慶雲亦往巡視、

韓復榘雙十閱兵

○韓復榘定十日晨十時在辛莊大閱兵、駐濟部隊三萬全參加、以二十九師副師長許文耀爲閱兵指揮官、並請在濟各要人及各國領事參加、

劉耀揚離魯赴平

◎劉耀揚七日晚由濟赴平、據談來魯晤韓、結果圓滿、魯豫清鄉具體計劃、已全定、條例及細則、中央已批准、魯已開始勦匪、豫人已急電李鳴鐘馬鴻逵楊虎城積極勦匪、豫南由李負責、豫西由楊負責、豫西北由馬負責、預定兩月內肅清、再開始清鄉、本人到平謁張、報告魯豫清鄉剿匪情形後、即返豫、

朱淑德案
韓復榘派員
將在省府開審

◎韓復榘七日未審朱淑德案、但全案卷宗已調至省府、指定軍法處長李無塵・省府參議李天倪等核閱、全卷完畢後、再定期在省府開審、法院兩次傳朱淑欣開庭、仍無結果、開棺重驗將實行、

北平公債市

◎北平七日電、七日九六開盤一一二、收盤一零七七五、成交一百四十萬、

常州反日救國會
議決處置查獲貨物

武進反日救國委員會、於六日下午四時、召集執委會議、由執委王漢中主席、議決㈠查獲廣成嫌疑日糖十八連、由無錫反日會檢查員張人俊李建亞來常、負責鑒定並非日貨、准予發還、㈡查獲天豐泰一言堂同德祥三洋貨號日貨多件、函請無錫反日會、派熟悉布匹頭者到常鑒別後、再行核議、㈢查獲日紗仙桃牌十二小包、除照章沒收、定期焚燬外、並追究物主、依法懲治、㈣上海市反日救國會、函請拆除日貨廣告案、函各校學生自治會、即日將各種日貨廣告概予拆除、

國難聲中 切勿憑信謠諑

福爾摩斯日日刊一本輿論精神。並爲愛國心所驅使。不惜犧牲重金。添聘外勤記者，每日奔走採訪國難消息，列入「國難聲中」專欄外。又逐日發表驚人秘密之各項可靠新聞。所以……要逐日明瞭時局實在情形。不能不讀福爾摩斯。也敢說。祇有福爾摩斯纔能記載得格外詳實。

日本海軍軍艦一覽表（續）

艦名	艦長	艦寬	吃水	排水量	速力	備砲	魚雷發射管
(八)敷設艦							
常磐	一二四、三七	二〇、四五	七、四二	九、八八五	二一、二五	二十生砲二門·十五生砲八門·八生砲二門·機關砲二門	
阿蘇	一二九、七九	一七、五五	六、九三	七、八〇〇	二一、〇〇	十五生砲十門·八生砲十一門·機關砲二門	
勝力	七三、一五	一一、八九	四、一一	二、〇〇〇	一三、〇〇	八生砲二門	
嚴島	一〇〇、〇〇（另有「A」一種、尚未完成）	一三、八〇	三、〇八	二、〇二〇	一七、〇〇	十四生砲三門·八生高射砲二門	
(九)急設網艦							
白鷹	一九、二〇	一一、五〇	二、八〇	一、四〇五	一六、〇〇	十二生高射砲三門·機關砲一門	
(十)一等海防艦							
淺間	一三四、三六	二〇、四六	七、四二	九、八八六	二一、二五	二十生砲四門·十五生砲十二門·八生砲十一門·機關砲二門	四具
八雲	一三四、六六	一九、五八	七、二四	九、六四五	二〇、〇〇		
吾妻	一三五、八九	一八、一四	七、二一	九、二七七	二〇、〇〇		
出雲、磐手	一二一、九二	二〇、九三	七、三九	九、八二六	二〇、七五	二十生砲四門·十五生砲十四門·八生砲五門·機關砲三門	四具
春日	一〇四、八八	一八、九〇	七、二九	七、七〇〇	二〇、〇〇	二十五生砲一門·二十生砲二門·十五生砲十四門·八生砲十二門·機關砲二門	四具
日進	同右	一八、七二	同右	同右	二〇、四〇	二十生砲四門·十五生砲十四門·八生砲五門·機關砲二門	四具
(十一)二等海防艦							
滿州	一〇三、九四	一三、一八	四、八八	三、九一六		八生砲二門	
對馬	一〇二、〇一	一三、四四	四、九〇	三、四二〇	二〇、〇	十五生砲二門·八生砲八門	
(十二)一等砲艦							
淀	八四、三四	九、七八	三、三五	一、四五〇	二二、〇	十二生砲二門·八生砲四門	
安宅	六七、六七	九、七五	二、二九	八二〇	一六、〇	十二生砲一門·八生高射砲二門	二具
(十三)二等砲艦							
宇治	五四、九九	八、四一	二、一一	六二〇	一三、〇	八生砲四門·機關砲三門	
隅田、伏見	四四、二〇 / 四八、七七	七、三三 / 七、四七	〇、六一 / 〇、六九	一二六 / 一八〇	一三、〇〇 / 一四、〇〇	六生砲各二門·機關砲各四門	
鳥羽	五四、八六	八、二三	〇、七九	二五〇	一五、〇	八生砲二門·機關砲六門	
嵯峨	六四、〇〇	八、九九	二、二〇	七八〇	一五、〇	十二生砲一門·八生砲三門·機關砲三門	
勢多	五四、八六（另有堅田·比良·保津三艘同上）	八、二三	一、〇二	三三八	一六、〇	八生砲二門·機關砲六門	
(十四)一等驅逐艦							
海風、山風	九四、四九	八、五六	二、七四	一、一五〇	三三、〇	十二生砲二門·八生砲五門	四具
浦風	八三、九〇	八、四一	二、四四	九〇七	二八、〇	十二生砲一門·八生砲四門	四具
磯風	九四、四九（另有濱風·天津風·時津風三艘同上）	八、五三	二、八三	一、二二七	三四、〇	十二生砲四門·機關砲二門	六具
江風、谷風	九七、五四	八、八四	二、八三	一、三〇〇	三四、〇	十二生砲三門·機關砲二門	六具
峯風	九七、五四（另有澤風·沖風·島風·灘風·矢風·羽風·汐風·秋風·夕風·帆風·野風·波風·沼風·太刀風等十四艘均同上）	八、九二	二、九〇	一、三四五	三四、〇	十二生砲四門·機關砲二門	六具
神風	九七、五四（另有朝風·春風·松風·旗風·追風·疾風·朝凪·夕凪等八艘均同上）	九、一四	二、九二	一、四〇〇	三四、〇	十二生砲四門·機關砲二門	六具
睦月	九七、五四（另有如月·彌生·卯月·文月·長月·菊月·望月·夕月·水無月·三日月等十艘均同上）	九、一四	二、九六	一、四四五	三四、〇	十二生砲四門	六具
吹雪	一一二、〇〇（另有白雪·初雪·深雪·叢雲·東雲·薄雲·白雲·磯波·浦波·綾波·敷波等十艘均同上）（尚有十二艘未完成）	一〇、三六	二、九七	一、八五〇	三四、〇	十二生砲六門·機關砲二門	九具

日人招集白俄 擾亂中東路線

扎免採木公司供給鎗械 哈滿護路司令電令痛剿

海拉爾訊、日人垂涎滿洲、爲世週知、今更實行以武力侵略、遼吉兩省、均被强佔、對於北滿一帶、亦不能忘懷、但中東路線、因有蘇聯關係、未便長驅直入、遂暗中散布爪牙、招集白俄、在小嶺子北、大河山一帶、聚衆搶刦、並由日人主辦之扎免公司供給槍械、接濟食料、希圖破壞中東路線、使中蘇發生交涉、以便乘間蹈隙、據採菓工人歸來言、小嶺子北、大河山裏、有俄匪百餘名、不時四出搶掠食物、又由日人從中介紹、與蒙匪和好、各不相擾云云、又據採木工人云、小嶺子正夾襠河中間、魚房子地方、有俄匪巢穴、中藏俄匪百餘名、均持用新三八式馬槍、並有新輕機關槍兩挺、手提式一枝、匪首曾在張宗昌部下充當旅長、不時由扎免公司輸給食物云、又聞前數日有日人往扎免公司輸送槍彈、聲稱爲保護公司帳房之用、嗣後此種鎗彈、竟不知去向、又據博克圖農會電呼倫貝爾警備司令云、距博克圖四十里、撓包小站、新義公司林場、寶隆採木公司帳房、附近住戶二十餘家、於十九日拂曉、突來俄匪十六名、將該站包圍、大肆搶掠、該匪等均持用新八式馬槍、盤踞九時許、始呼嘯而去、又據探報、該匪等在呼倫縣屬、北大河扎免公司林區、溝裏臥牛河邊、建築巢壘、大興土木、並僱窮民割刈羊草、有馬百餘匹、槍械均係新式、察其舉動、有久踞之勢、請求派隊痛剿等語、聞同時兎渡河駐軍、亦有是項報告、哈滿護路司令蘇炳文聞訊、當即電兎渡河張團長、派隊痛剿、並規定護路計劃、密令沿路各軍、充分警備、證諸以上各方探報、日人詭謀百出、勾結白俄盜匪、破壞國際安寧、用心險毒、實爲創聞、護路軍司令蘇炳文、曾幾度召集高級會議、以謀對付、一面布告保護各國僑民、

無家可歸！

暴日橫行中 南開大學女生郭鏡蓉 接濟斷絕投河遇救

津訊、南開大學女生郭鏡蓉、突於本月一日離校、校中當即致函其保證人、詢問行止、旋據報告、該生在塘沽投河自盡、遇救得不死、校中遂電塘沽公安局詢問、據該局覆稱、郭生現已由塘赴平、該生爲本年投考南開大學之新生、開學時已將學宿各費交納、近以東北事變、伊籍隸遼寧、城破家亡、接濟斷絕、手中零用拮据、來津爲日無多、同學與師長均不熟識、不肯向人啓齒告貸、乃決計回籓一行、但因無款購票、不得已在塘沽下車、遂萌短見、

東北如何辦法 張作相到平商量

吉省府擬遷哈爾濱

吉林省主席張作相、前以丁憂、守喪錦縣、現以遼吉失地、特於四日上午專車赴平、九時車抵天津東站、孫傳芳·鮑貴卿·王迺斌等均在站歡迎、據張氏隨員談、張此次赴平、係爲銷假視事、並與張副司令商洽對日問題、至吉林省政府、因受日軍侵佔、不能行使職權、將來或移往哈爾濱、邊防司令長官公署、現已移設錦州、事務由榮臻參謀長主持、遼寧省政府亦在錦成立行署、開始辦公云云、張氏專車於十時二十分開抵新站、因候王樹常張學銘等由平來津晤談、故在新站停一小時餘、王張抵津下車後、即登張氏專車相晤、至十一時四十分、張氏專車開往北平、平市要人萬福麟·戢翼翹·于學忠·周大文·鮑毓麟等三十餘人、均蒞站等候、至二時五十分專車抵平、張下車、赴煙袋斜街黃顯聲宅休息、歡迎人員多前往晤談、與張同來者有秘書長朱壽山·副官長王煥然·參議安玉珍等十餘人、及隨從衛隊等、記者多人隨往張寓訪問、張因沿途勞乏、派安玉珍代見、談話云、張氏前此請假在錦居喪、茲以喪事已竣、東北外交形勢嚴重、故來平謁見副司令、準備視事、並協商進行一切步驟、留平久暫、尚不能定、吉林情況、因交通被日人把持、電報須經由哈爾濱轉、詳情不甚明悉、省府改組事、亦有所聞、惟當軍事行動時期、日方一切不容自由、均須聽彼命令而行、照參謀長想亦無如之何也、日下四洮路雖尚能通行、因日方檢查甚嚴、亦難有詳確報告云、

議組義勇軍

閩垣學界 反日會特製木籠

福州通訊、本月二日、省黨部召集全市中等以上學校學生及教職員代表、討論對日問題、到者二十六校、代表八十人、由省指委甘濤主席、先由主席報告日本違反國際公法、破壞東亞和平、我們爲維護世界和平、國家主權、應一致團結、抵抗暴日、實行軍事訓練、澈底對日經濟絕交、旋討論㈠對日經濟絕交案、議決通令各校教職員學生全體履行宣誓、㈡組織福建省會各校反日救國義勇軍及救護隊案、議決召集各校軍事教官校長及童子軍教練、於三日下午二時在省黨部大禮堂開會討論、㈢組織反日團體案、議決(甲)各校應組織反日救國會、(乙)各校應組織宣傳隊、利用課餘及假期向外宣傳、(丙)注重國際宣傳、福州反日會現製有大木籠一個、陳列鼓樓前、如發覺有奸商私進日貨情事、即將該奸商捕禁籠內示衆、

東北大學將在北平上課

馮大師生請救校長

北平訊、東北大學教職員執行委員會、連日假歐美同學會開會、討論維持該校學生學業辦法、僉以東北大學校址、雖被日軍佔據、而全校精神仍應團結一致、一方積極對日、同時恢復上課、與各生以求學機會、張學良允撥款三萬元、作爲恢復開辦費用、並擬借用阜城門外成城中學校址爲臨時校址、以洵貝勒府作教職員宿舍、現學校當局正與各方接洽、雙十節前後可正式開課、該校學生原有二千餘名、來平者已六七百名、分住奉天江西兩會館、開課後將全部移住成城學校、惟以一千名爲限、將來維持費定每月三萬五千元、昨據該校某教授談稱、上述辦法、係臨時性質、只在維持學校團體生活、爲期至多亦不過三四月、開課後擬採道爾頓制授課、從利用圖書館做去、至專門學術學問、由學校方面與平市各大學或學院接洽、協定附學辦法、將來考成、仍由本校負責、其將畢業者、亦由本校審查成績、授以證書、至普通學班之本學期學課、當另行規定云云、馮庸大學自被日軍佔據、校長亦被拘禁、該校師生避難來平者、已二百餘人、住師範大學第二院、生活費用、每日由救濟會接濟、昨致電國府及張學良、請速設法營救馮庸、

粵和平會議 大致已商有結果

會場中一段小風波

廣州通訊、寧粵和平會議、於香港開預備會議後、張繼·蔡元培·陳銘樞三人、即於三十日上省、與粵方諸要人爲正式會議、本月一日、原爲正式會議開始之期、但上午因寧方復電未到、遂未開會、下午三時、寧方復電始到、於是復在退思園舉行會議、出席者除兩方代表外、有陳濟棠·李宗仁·古應芬·鄧澤如·蕭佛成·陳策·張惠長·唐生智·陳友仁·馬超俊·伍朝樞·唐紹儀等數十人、開會後、即由寧方代表將中央來電報告、該電大意、仍以國民黨同志息爭對外爲前提、一切粵方所謂條件等枝節問題、均可留待雙方和平統一會議解決、且懇切聲明、現國家危急、千鈞一髮、實不能虛耗一分鐘之時間、作無謂之辯論、同志間所須認取的唯精誠團結、若統一會決議後、有一方不履行者、即應受國民最後之裁判、在此外患危亟中、倘國運竟斷送於此千鈞一髮之時機中、誰負其咎云云、情詞極爲沉痛、詎一部粵委謂寧方復電過於籠統、主張㈠未有切實答復時、決不派代表赴滬開會、㈡請寧方代表負責在粵與粵府開正式和平統一會議、決議各案、電寧照行、當時會場空氣大感不安、陳銘樞乃起立發言、謂本人等此來、祇係奉命代表與粵方開和平預備會議、屬於一種接洽與磋商、無權開正式和平統一會議、請求原諒、幸陳濟棠等各實力份子均表示一致息爭對外、一場風波乃得平息、旋定二日午再在東山陳銘樞公館開會討論、查粵委中之堅持成見者、以蕭佛成鄧澤如二人爲最力、幸實力派態度尚和平、散會後蕭鄧對人云、彼等將出洋、重理實業、不再問國事云、及二日正午、六代表及各要人復在陳銘樞私邸會議、陳氏再將寧方復電詳爲解釋、蕭鄧對此仍有駁詰、惟會場中已無響應者、旋由粵方代表將非常會議所決定之和平六項辦法提出、向寧方代表磋商、陳銘樞對第一項改爲請胡李同志離京到滬出席統一會議、粵方亦滿意、第二項在統一會議未開會前寧府對外交涉、須得粵方同意、及其餘四項陳銘樞亦認爲可以磋商、但須電京請示、始能決定、嗣又討論和平統一會議開會地點及出席代表人數、初粵方尚主張在粵、結果仍決定在滬、粵方舉代表五人赴滬出席、聞組織法推定汪精衛孫科陳銘樞三人担任起草云、

不販賣日貨

南通商店門上黏貼

南通縣商會、六日召集會員大會、對於日本橫暴、一致憤慨、議決合組反日宣傳隊、各商號代表宣誓、嗣後永遠不買賣日貨、在店門上自行黏貼不販賣日貨招貼、以示決心、

嘉興商界 對日經濟絕交會成立

嘉興商界所組之對日經濟絕交會、刻已組織成立、推定商會主席顧叔明爲本會主任、沈希平爲檢查部長、陸初覺爲審查部長、顧鳳台爲宣傳部長、楊吟槃爲調查部長、錢伯英爲經濟部長、陳希淵爲總務部長、並決議由會製發黑底白字之抗日救國旗幟、令商界懸掛、以示決心、並由縣商會通函各同業公會、登記日貨、展期五天、過此決不延長、

蘇州反日會 扣留大批日貨

吳縣反日救國會檢查委員、於六日下午在火車站查獲日貨洋布紙貨等約二百餘件、價值一萬七千餘元、從上海運蘇、由滙通鼎通等轉運公司承運、當即如數扣留發封、報會聽候處分、而戲衣業等各同業公會、七日聯名函縣反日會、請爲從嚴法辦、商人對日經濟絕交委員會、亦已派員調查、是否完全國貨、

杭州封存日貨 定期本月十一日

杭州市各界反日救國聯合會、對於日貨封存登記辦法業已訂定、定於本月十一日爲各商店行號封存日貨之期、不論整批零售、均須在十日以前剔出分類封存登記、在十一日後查出、即依照懲處奸民辦法嚴厲懲處、

索餉譁變

汀連杭永保安隊 一部士兵由救鄉團收容

福州通信、前省防軍第二旅、自郭鳳鳴旅長陣亡後、所部分裂爲三、一爲黃月波部、已消滅殆盡、一爲盧新銘部、自去年夏間、即依附盧興邦、現編爲第二師第六旅、駐在連城、一爲羅壽眉部、前經張貞代爲呈准省府、編爲汀連杭永保安隊、按月撥給給養費二千元、其餘則由羅就地自籌、無如該部編至六營之多、不免有僧多粥少之嘆、終致無以維持、上月廿九日、駐紮上杭峰市之該部隊伍、因索餉譁變、羅氏本人無法應付、先期棄職赴潭、要求張貞設法救濟、所有防地、現已由汀屬武裝救鄉團團長鍾紹葵、督隊到地鎮懾、所有逃散士兵、自願投誠者、已由鍾團分別收容、至地方善後事宜、正由鍾氏會同各界妥爲辦理、

生生牌香煙

本埠出售 每元三罐

華成煙公司出品

時報廣告刊例

圖畫時報 每行九角 限三寸半高三行起碼 地位須預定
時報新光 每方寸二元 三方寸半起碼
特別長行 每行九角 計五寸高登在新聞欄中二行起碼
特別短行 每行六角 計三寸三分高登在新聞欄四行起碼 偶論字數每字二分四十五字起碼
封面長行 每行一元八角 計十寸高二行起碼 報名兩上封面半版每次洋二百廿五元正

▲附註▼ 計算行數以本館五號字四開準實如一英寸闊可排十個九號字即作十行計算

時報定報價目 本國及日本一個月一元 三個月二元九角 六個月五元七角 九個月八元四角 全年十一元 歐洲美洲一個月二元四角五分 三個月七元一角五分 六個月十四元一角 九個月二十元八角五分 全年二十七元四角 報費先惠郵票九五折算 本報編輯部設於上海浙江路七〇八號（小花園轉角） 電話九一二〇一 九二〇四〇 廣告部設於山東路A字六號 電話九一二五一 營業部 電話二一五一四

上海銀行八仙橋分行出租保管箱啟事

敝行應各界要求特向總行領到純鋼大小保管箱二百只現已裝置完畢自即日起開始出租定價低廉欲租從速再敝行自美國運到安全夜銀庫一具歡迎各界租用各種章程承索即奉

行址 上海法租界敏體尼蔭路青年會 電話一九八八六 六八〇五〇

中國通商銀行

業務 存款 放款 匯兌 押款 儲蓄（上海南市虹口兩行）

地址
總行 上海黃浦灘七號（電話一六一三八）
分行 南行上海法租界十六舖（電話一六七六三）北行上海虹口天潼路（電話四二一八八） 寧波 定海 江北岸 大街
代兌處 南京上海銀行及兩辦事處 杭州浙江地方銀行 蘇州懷德錢莊
通匯處 漢口 鄱陽街漢口聯銀號內
電報掛號 三七七三

劉桂堂回竄日照
郭馬蜂股向西北逃竄

濟南通信　竄擾魯南梟岡山一帶之股匪郭馬蜂部、經喬立志部痛擊後、於二日午夜向西北逃竄、喬師長當令李益智率兵一團、經王家灣前虎窩、向大小倉山以西追剿、馬貫一率一團經王山灣婁家莊三山頭王家溝等地、向大小倉山追擊、喬本人率團及山炮連爲預備隊、隨之前進、並電令寶旅在銅石附近、對逃向大小倉山之匪、加以截擊、竄往蘇中贛榆之劉桂堂股匪、昨又竄回日照、韓復榘當即電令八十一師師長展書堂、派兵往剿、

蘇州——縣政會議

吳縣縣政府、昨（七日）開一二八次縣政會議、吳縣長主席、議決、㈠提前一月開辦冬防、以杜匪患、而維治安、㈡冬防經費及辦法、俟提交區長會議討論、㈢本城坍塌城牆、由建設局擬具預算、呈縣轉請建廳撥款、尅日興工修理、以固城防、㈣修建公園五卅兩路工程、奉廳令暫緩、但已開工、勢難中止、由縣府將需要情形、呈廳請求維持原案、㈤呈准開標環城馬路之工程、俟五卅公園兩路辦法決定後再行討論、

警匪開火　格斃兩匪

吳縣與吳江交界處之馬家蕩路燈口地方、地處鄉僻、濱臨太湖、時有匪蹤出沒其間、商旅來往、視爲畏途、前（六日）日駐防蘇州水公安三區承汎吳江之十四隊隊長徐伯英、據隊部偵探胡得義報告、謂有匪船三艘、停泊路燈口、匪約二十餘人、均嘯集於沈姓之草棚內、徐隊長立派一分隊長王榮賢、率領下巡官等、乘坐師船出發、抵目的地時、在下午三時左右、即將草棚包圍、詎該幫湖匪、鳴槍抵抗、雙方開火約一小時、匪不支而潰、當場格斃二匪、餘匪倉皇下船、向太湖西北方面逃逸、王分隊長以沈姓草棚、容留匪類、爲害非淺、命部屬縱火焚燬、以免後患、

松江——合隆暗殺案　兇犯就獲

松江西外跨塘橋沈少卿、係去年暗殺唐合隆店主之嫌疑犯、經公安局楊督察員、於七日將沈拘獲、解局預訊、已直認與不知姓名者二人所做、由死者之子大官起意、其不知姓名者二人亦係大官喚來、我（沈匪自稱）在腰門把風、二人入內、將唐殺死、後因人多、聞聲呼救、我等即從原路逃逸、

揚州——輪埠坍塌　乘客落水

大水退後、鎮揚間交通、因長途汽車路線、沿江潰決之圩岸未能興堵、江水瀦注、積水於田圩路基、至今不能通車、往來旅客、悉由輪船裝載、而班次無多、致每一班輪搭客非常擁擠、六日上午大達公司鎮泰班、由鎮過揚、泊鈔關泰豐碼頭、搭客登岸時、不意碼頭樁木及閣板朽蝕、突然倒塌、男女落水者數十人、蘇報駐揚經理龔慶石亦在其中、幸在白晝、均經撈救、未傷人、

杭州——浙建設債　定期抽籤

浙建設公債已抽籤三次、第四次還本抽籤、財廳定本月十五日下午二時在杭州市商會舉行、

江陰——鞏固江防　派兵來澄

江陰黃山砲台、前日由參謀部科長王鶚等蒞澄視察、日內有陸軍砲團開來、駐防各江口、總部第三十處無線電台六日由台長范傑率領來澄、駐東南學社、縣府爲江防關係、前日召集各機關開重要會議、

紹興——刦殺案犯　鎗決一名

本年六月間、西郭門外白洋村張酊卿家被盜、張之傭人朱阿義、因呼救、被盜用刀殺死、案出後、經公安局偵緝隊、在葉家山拘獲是案匪犯高金有（即葉金有二十五歲）葉再興葉長壽俞六十等八名、呈解縣清鄉局審訊後、錄供呈報省清鄉局、奉到省局指令、將情節較重之高金有一名、執行死刑、餘犯葉再興等、移送法庭辦理、該局奉令、除將葉再興等七名、備文移送地方分院訊辦外、於六日上午將高金有一名、發交縣公安局、押赴五雲門頭、執行槍決、

平湖——東鄉盜警

本邑東鄉、自太保阿書猪羅阿美等輩伏法後、地方安靖、詎昨晚西聖塘村匯洪地方農民殷阿美家、突來盜匪七人、破門而入、翻箱倒篋、任意搜刼、損失約一百餘元、若輩刦後復至楊墅村涼亭橋楊阿乍家行刼、洎令交出財物、旋又竊搜片刻、向南逸去、

縣長局長赴乍　勸募公債

縣長吳文泰財政局長傳毓英、於昨日聯袂赴乍、勸募浙江清理舊欠公債、當由鎮商會召集各業領袖籌商勸募方法、議決依照二五庫券例以五成攤募、各代表均認爲滿意、結果極爲圓滿、

南通——觀永土匪　嘯聚騷擾

城東觀永區、五日夜間、忽發現大股土匪、大肆騷擾、當政機關、特開緊急會議、當夜電派縣警隊、會合二百八十團隊伍往剿、

德內閣總辭職
興登堡下令：白魯寧另組新閣　停止人民基本權利

七日柏林電、德內閣今午總辭職、總理白魯寧遞呈辭呈、總統接受後、命在新閣成立前、照舊處理政務、料下午總統將命白魯寧組織新閣、而白氏亦將拜命、將來新閣在國會內基礎、或將較舊閣爲廣、且信白氏將請若干著名實業家入閣、按內閣總辭職、係於上午特別閣議決定、當時並通過緊急命令數通、爲應付冬令危急局勢之用、內容非常嚴峻、實際將憲法上人民權利所有之保障、如報紙自由、言論自由、集會權利、書信秘密等、悉行停止、藉以防杜政治暴行云、（國民社）

七日柏林電、德總統現命白魯寧組織新閣、衆料舊外長寇蒂斯將不再入閣、又總統頒布緊急命令、暫停憲法所賦之基本權利、造成狄克推多政府、（國民社）

七日柏林電、豫料興登堡總統將命白魯寧再組新內閣、白氏如能組成、可僅得國會大多數贊助之新閣、則德國仍可用救急命令統治、實際即全國處迭克推多制下而能打倒一切反對之謂也、如白氏組閣失敗、則德國命運將操諸希特勒與胡根堡之手、前途若何、將在未定之天、故此番白魯寧之工作、非常艱鉅、非常重大、極堪令人注意也、（路透社）

七日柏林電、今晨傳稱、內閣有辭職之意、但至日中、辭職已正式公佈、蓋以外長寇蒂斯已於昨日辭職、內閣不得不改組也、（路透社）

英閣議決定　競選政策
喬治仍反對總選

六日倫敦電、內閣昨夜集議兩小時、午夜散會、已於今晨議定國民政府競爭選舉之政策、今晨首相麥唐納入覲英皇、留宮一小時、午後首相在下院聲稱、國會昨日閉會、後日解散、各選區候選人名單必須依照憲法規定、於國會解散後第八日、即十月十六日公佈、十月二十七日投票、十一月十日新國會開幕、各事皆繼續辦理、以免延緩云、國民政府中之二黨黨員、可自由依其黨見進行其選舉運動、應否扶助國民政府、聽命國人自決之、麥唐納將以國民政府領袖名義發表宣言、請國人予以便宜行事權、同時他黨領袖亦將對其黨衆各發宣言、政府中自由黨員現皆承認政府之舉動、而尤擁護麥唐納、但自由黨領袖勞合喬治、則反對目前舉行總選舉、並認自由黨閣員之決定、爲叛賣本黨之行爲、有數選區擬請麥唐納爲候選人、但麥謝絕之、僅欲在細輪港原來選區中爭選、雖細輪港工黨支部不贊成其爲國民政府之領袖、但工黨外人之信任麥氏者、固不乏人、麥語人曰、余始終如工黨黨員、余欲以工黨候選人爭選、且欲揭起工黨之旗幟云、保守黨與自由黨或將在若干處分讓、以免與工黨作三角式之競爭、現證券市場已以選舉結果相賭、預計國民政府可在新國會中佔一百六十五票之多數、（路透社）

愛廸生神志不清

六日西橘電、著名電學家與發明家愛迪生今日神志半明半昧、其謝世僅爲數日間之事、昨夜睡尚安、但今晨未能進食、（路透社）

日內閣之危機
侵華問題與財政困難　舉國希望組聯合內閣

東京七日電通電、現今對中國問題非常重大、財政又復處在困難之境、因此舉國一致希望組織聯合內閣、政界實業界主張尤力、但民政黨方面、有如下之宣言、現在國內狀態尚未達非常迫切時期、金流出之對策已有辦法、明年度預算編成在即、至對中國問題、已有充分準備之準備、斯時組織聯合內閣、尚非其時、況最近事變完了之善後、尤期待選舉之結果、民政黨已受輿論之推戴、確屬明證、故對時局嚴重、當能泰然、

日商科大學生
游行示威與警衛突　傷者數十被捕百餘

東京七日電通電、行政整理案中對東京商科大學預科及專門部之廢止、商大學生憤慨、昨日午後三時由該校學生二千名、舉行示威游行、錦町署警戒趕見、派警官一百五十名、維持秩序、途中互相衝突、結果上田博士及其他教授與學生多數受毆打、學生有數十名被拘、學生中負傷之兒玉正一一名、腦部受重傷、奄奄一息、其他重輕傷者五十餘名、警官方面負傷者亦有二十一名、事變發生後、上田博士與田中文相會見、申述反對廢止案意見、文相亦表同情、并擬相以此事變成學界憤慨、有撤回原案之意、

妙
華芳牌香烟
其妙無比
COA-25

馬來亞華僑踢得眞好
我們這些傷心人是在做夢吧
叫一聲媽　外國巡捕一個個跌得像泥菩薩一般　咱們的命兒好苦

日本人竊佔我東省之第二十日、馬來亞華僑與上海西捕作足球比賽於中華棒球場、一萬餘觀衆、[illegible]也特別出神、若不知亡國恨者、有人解嘲曰、德國歐戰失敗被協約國限制軍備、乃寓復仇於體育之中、今觀馬來僑兒雖敗猶戰之悲壯精神、卒以五比四克服不可一世之西捕、四座歡聲、長歸雀躍、

亦悲亦喜

未賽前、二女士粉裝如油畫中人、記者身後某球員口操英語曰、美哉曲線也、噫、今乃何時、尚有閒情逸致如此、眞可謂傷心病狂矣、人散後、江善敬與沈昆南等大談國事、江曰、若與矮寇宣戰、我誓爲前驅、絕不食言而肥、壯哉健兒、時勢或造英雄、記者凝眸視之、欲哭而又無淚、

給災民道喜

昨日門券共售五千二百五十三張、一元券六〇一、六角券四六五二、除盤費及開銷外、悉助災民、

裁判是冷門

裁判員原定愛克斯君、不料臨陣脫逃、犧牲時間不少、協會幹事周家騏、義不容辭、勢如奔馬、奪柵而出、

好一場水戰

這一天場子太牙牙烏、全是蛋絲特天之賜、滑頭滑腦、一摔一個、白褲子變黑、黑褲子沒有法子再變、拖泥帶水、一場胡塗、這也是天數、不在話下、

球藝概評

馬來球藝甚強、迅速、勇敢、而有連絡、氣力渾厚、旬日之中、粵港五戰、勝三敗二、前鋒最爲觀衆稱賞、頭揹有眼、中鋒及兩翼妙絕時人、李文傑與關信德極有連絡、阮國英射球較見功夫、陳美安驍勇善戰、遲緩是其病疵、許永安一身是膽、盤球敏捷、不亞李惠堂、中衛線上、人才平均、監視敵人綦嚴、尤以鄧約翰爲最、鄧少年英俊、且善運球、智勇兼全、後衛自以長人蔡源連爲佳、領隊余煒華、則係當年老將、守門劉金融係新手、較生硬、若易周賢言、大可目空一切、睥睨全國矣、至西捕乃上海去歲三杯冠軍、一時無敵、驍勇善戰、守門老練、後衛稍差、中堅格許、自是第一流人物、球路甚熟、戴麟經一遇此人、便要皺眉、前鋒本有連絡、惟最近疏於練習、昨恐係今秋第一戰、活更生眞是孟獲之徒、非七擒七縱不可、否則輸球便要打人、膽小朋友眞吃不消、

咫尺天涯

馬來出師不利、只得鎮靜、但非無抵抗、反攻甚猛、二過其門而不入、忽見阮國英一個猾頭、雖被西捕守將擋住、而其身亦仆地、咫尺天涯、球在其旁、許永安快步一蹴、球雖入網、然已越位、衆生一場白歡喜、

不吉之兆

未賽前、馬來亞燦爛爛一面大旗、忽迎風而倒、飛毛腿傳金盛苦笑曰、此不吉之兆也、

阮將軍立頭功

西捕集中軍力於中央、以爲得計、那知馬來殺法不同、阮國英突出人叢、飛馳而進、奪得阿斗、急運前方、球落西門、僅七八碼、勃拉特萊早已魂飛天外、左鋒關信德、用掩耳盜鈴計、還交右方、阮國英腦瓜有靈、一頂而進、

花喇喇

打罷了頭通鼓、西捕首先把球開、徐亞輝搶球不慎、跌倒在塵埃、更生左角發射、不斜不歪、成一絕妙角度、逕向門來、守門劉金融眼花撩亂、竟貢一球、距開賽僅四分鐘耳、西人笑、華人叫、

馬來告警　西捕勝上半時

重開球、西捕攻打仍頻、惟均在半途被擊、許永安驅球、盤過數道戰濠、好一匹黃驃馬、人言嘖嘖、可惜孤軍深入、竟遭埋伏、格許何等利害、伸脚猶截、轉入前方、五路並進、馬來形勢危急、活史生與衛士相纏、跌交返身再來、一球傳中、茄克早已候着、砰的一聲、再陷重城、

二：二
阮小七又立功

馬來[illegible]水後、易[illegible]再戰、馬來心懷光復、迎頭痛擊、長驅直入、格許講雷、節節退守、兩次同兵、亦歸無效、關信德打交左方、雷柱彈回、阮國英與上有靈、花喇一聲、中其要害、乃以二對二再演平分、

黃金時代
許仙援兵一到　立刻反敗爲勝

西捕反攻、形勢岌岌、鄧約翰實演反鈎、前鋒因此得濟、一湧而至西捕內地、關阮兩將、左右開弓、均未中的、此時爲馬來昨賽中之黃金時代、既而關君在萬軍中用角球攻門、許永安・陽至心靈、縱身飛頂、破落其網、得以三對二反本爲贏、

三：三
活更生帶罪立功

此後西捕又起干戈、殺人爲體、錦打門未中、守將劉君正在樂球、活更生飛奔來搶、余煒華向前攔阻、分內事也、而活則將跌地上、反疑余君有意、竟敢動手打人、未免有點蠻性的傾向、後將鼓勵員作會仲調、其事遂罷、但爭扎之下、仍被其在右角個人、攻進一球、再演平手、爲三對三、

西捕草木皆兵

馬來見勢不佳、急下緊急衝鋒令、西方已非極樂世界、漫山遍野、盡是馬來旗幟、左路奇球突進、落在西捕門前、許永安就近派司、阮國英便橫掃滾入西網、以四對三占得上流、

馬來好不威風

許阮兩將、陷陣衝鋒、勇冠三軍、穿梭於西門之前、未幾一球射門、勃拉特萊接到、安置門前、正想要踢、突見兩騎上追、驚爲天人下降、直立瞠視、關將軍即不客氣、一脚入網、更上一層、此後西捕大舉進攻、相抗移時、在最後兩分鐘、被活更生打中一雙、結果馬來以五對四獲最後勝利、

馬來陣線

劉金融　余煒華　蔡源連　蔡文禮　鄧約翰　陳美安　阮國英　許永安　關信德　李文傑　鄧亞發

西捕陣線

勃拉特萊　史高脫　史帝華　費雷　格許　傑勃生　活更生　茄克

馬來明日大戰上海選手
小黑炭之臨別紀念

小黑炭係前日運到、來滬係作舊地重遊、鑒於暴日欺人太甚、中華民氣銷沉已極、仗其威烈決學飛機、以觀後效、捕彼寇氛、現已考取廣州軍校、本月十五即須返粵、明日上海大戰馬來、炭兒當爲滬方効力、

中華足球會　今天有事

五點鐘一般　請你們球隊長

本屆中華足球會、新舊會員隊多有六十隊之多、除呈[illegible]各隊代表、今日下午五時召集各隊代表、討論比賽一切要事宜、至於註冊費及註冊名單之未繳到者、須於開會前繳齊、以便着手編排秩序、

五委員注意
▼四點鐘在體育會見面

中華足球會已聘請中華體育會・滬江・樂華・[illegible]・沈昆南・爲本屆委員、於今日下午四時在體育會辦公處開第一次委員會、同時希上列五委員按時出席、商酌比賽進行事宜、

賑災網球　秩序更改　明日開賽

全國網球名手賑災表演比賽秩序、業誌本報、茲因馬來隊第二第四兩員因事赴粵、不能參加、故全部秩序、已於昨日重排、改於明日（星期五）下午二時起開始、

單打秩序

林寶華　邱飛海　高鑫民　楊林金　江道章　林寶蘇

▲初賽九日下午二時開始
▲複賽十日下午二時半開始
▲決賽十一日下午二時半開始

雙打秩序

▲九日四時半　天津對馬來
▲十日四時上海對天津馬來之負隊
▲十一日四時上海對天津馬來之勝隊

比賽採五賽三勝制、以用司拉成極網球爲正式、

各周

家麟說、高鑫民固然是北平的、可是林寶華邀他來是代表華北的、現在全國分區網球既然沒有了、那麼他們哥倆就代表天津吧、因爲老林在天津的時候、老高常和他在一塊兒研究呢、

南隴籃球勝全白

南隴籃球隊、昨以三一對三十勝全白、

樂樂足球隊出世

樂樂足球隊歡迎函約比賽、通信處新重慶路十六號、

上海體育週報即出版

「上海體育週報」準於本月十七日出版、舉凡國內外消息、莫不記載翔實、內容豐富、道林紙精印、歡迎投稿、地址北四川路、海寧路口八七八號二樓、

世界網球十傑
▼▼又一排法

世界網球名手表、俱係私家猜測、故無標準可言、即如法國本屆台維斯杯領隊傑羅氏以爲他人將美國潘萊列於奧斯丁之上、爲欠當、因奧斯丁在台維斯杯賽中曾擊敗美國希爾士、而希爾士曾大敗潘萊及飽羅脫拉二人、惟潘萊進步殊速、曾一敗美國伍特、兩敗范令與洛脫、惟被意大利史旦芬尼、美國伍特希爾士所敗、故全部十傑如次、㈠法國柯顯脫、㈡美國范恩斯、㈢英國奧斯丁、㈣美國希爾士、㈤英國潘萊、㈥法國飽羅脫拉、㈦美國洛脫、㈧美國杜格、㈨美國伍特、㈩日本佐藤、

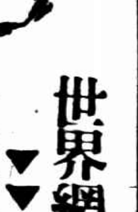

中華體育會　加授軍用技擊

法租界東新橋上海中華體育會、鑒於國難日亟、組織抗日救國團、設[illegible]、免費徵求同志、研[illegible]、入會手續、[illegible]、時間、每日下午七時半至九時半、

「然鐸兒鑒」　樂你由南京來信予即往京探訪在靈谷寺得你確訊據云諸日又往常州究竟你現住何處見報速即來家如果缺錢當可寄你切勿自誤而使全家懸念（父白）

拔牙一定不痛　盛培基牙科診所　本醫生專治口齒補牙種牙裝牙等包好咽喉保收成本各種牙病均保永不復發拔牙上午免費若不信請來一試　四馬路石路口振大二樓

愛國學社發起人蔡定丞啓事　國勢日非瀕臨危亡發起愛國學社以挽危亡精神愛國社會講學國貨諸亡國慘史以喚醒同胞[illegible]

上海搬場公司　搬移穩妥　裝拆熟練　時間經濟　手續簡捷　服務周到　價格低廉　總行漢口路十號　電話六一三九〇　分行大世界西首　電話九一八九三　分行河南路橋堍　電話一八八七七　分行東百老滙路　電話六一三九四　分行新閘橋南首　電話三五一五八　（專車）每小時大洋四元

近世防癆藥　唐拾義久咳丸　每瓶一元二角　世界各藥房均有出售

天福洋服公司　男女全新結婚禮服出租　北四川路老靶子路西首一六一號一路六路公共汽車直達門口電話四九一五

大贈送　郵票　各國郵票五光十色中外人士莫不喜愛本社內容[illegible]

國醫內科　何公度　呂班路五鳳里　門診　出診

上海電話公司通告　亟欲接線員試問共多如有需用該項人材本公司願予以相當報酬使其能付各處私家接線工作有意者請投函上海江西路二三三號本公司接洽　近因改用自動接線機

獨步春申　完全杭式　知味觀　西湖名酌人人贊美　杭式大麵別有風味　經濟午菜價廉物美　中華筵席精製美觀　開設石路北香粉弄口　電話九〇二〇四

諸君有患性病麼　請趕快治療免遺畢生痛苦　滋陰培元　天氏補　扶陽固本丸　能解決羽之疾病一經試服必能使君愉快也　每盒一元　每打十元　寄費在外　上海寧波路崔氏獅香廬總經理

俄邊赤白戰　日利用白俄

民衆學生反日運動

◎南京七日電、[illegible]及學生所有運動、[illegible]愛國熱忱之表[illegible]經開駛來華、沿長江各地示威挑釁、藉以延長撤兵、遂其侵略野心、除決議電[illegible]基向國聯報告外、並設法制止其非法之行動、

◎南京七日電、外傳日本對我國民衆[illegible]項文件、[illegible]

◎南京七日電、[illegible]傳聞、[illegible]深夜發表[illegible]談話、略謂[illegible]乃民族[illegible]新表現、[illegible]斷無制止之[illegible]政府並[illegible]到、將來[illegible]有此種照會[illegible]人惟有[illegible]絕不搜[illegible]沉着應[illegible]不安、[illegible]易入、愛[illegible]運動須嚴守秩序[illegible]

◎南京[illegible]

西伯利亞赤俄白俄交戰

白俄舉動與日有關

◎里加六日路透電、據莫斯科消息、白俄軍由滿洲侵入俄境、已開始交戰、今日與俄粵界赤軍小有接觸、聞白俄軍係遠東白俄軍領袖謝米諾夫之部下、其交戰地點在阿穆爾省都附近、其地道在北滿界外、又聞雙方皆略有死傷、赤軍擒獲數人、當場槍斃、俄人指白俄現與日人合作、

內蒙達爾罕王被日軍架去

賄使其部下包統領運動獨立

假名號召內蒙王公到瀋謀訂日蒙密約

◎北平七日電、瀋陽電、內蒙達爾罕王向住瀋陽、事變後、日軍以保護爲名、將該蒙王架至滿鐵租界地監視、其王府亦由日兵駐守、該蒙王部下包統領、在遼源受日方贈與鞍韂五百餘件、及特種利益、遂聯絡溫都王貝子及蒙人韓瑞亭等、開始獨立運動、並派蒙古青年黨四十人、分赴洮南遼源擔任宣傳、至包統領所需軍械、日方允儘量供給、故包自詡得計、竭力假達爾罕王名義、號召內蒙四十八旗王公代表至瀋、將與本莊繁簽訂日蒙密約、

日軍以刧掠得來之軍械彈藥

一部供給內蒙嗾使宣布獨立

◎北平七日路透電、張學良司令部接電、謂滿洲日軍事當局現以軍械彈藥供給內蒙首領、有滿載彈藥之五列車、由日兵保衛、於十月二日駛抵伊古蘇、日兵將鐵路職員拘禁一室、並將車站燈火滅熄、由蒙人以土車百輛裝載由火車卸下之彈藥、向內蒙而去、翌日、又有一批彈藥、運抵洮南附近之某小站發給駐大河之蒙兵千名、此次蒙兵、由曾留學日本之蒙古青年三十人統帶、又聞蒙古王公數人、現率兵駐於鄭家屯附近、豫備宣布獨立、於數日內開入鄭家屯若輩由日人供給來福槍三千枝、子彈一百萬發、迫擊炮四尊、過山炮四尊、均附有砲彈、飛機兩架、此次武器與子彈、爲日軍佔領瀋陽後取諸兵工廠者之一部分云、

◎南京七日電、施肇基七日電京、謂國聯對滿蒙獨立事甚注意、美政府因滿蒙獨立、顯係破壞中國領土完整、違背華府會議九國協定、至必要時將有鄭重表示、

謠言中之上海

閘北被佔？兵工廠被佔？

眞是豈有此理！一部分劣根性尚未去除

智識界機關中人不問事實與內容亦多相信

最近本埠對日僑並無有不利之事發生、乃日海軍在北四川路西北各越界築路地方、設置武裝崗兵、入晚復密布陸戰隊士兵、致華人引起不安、聞公安局已呈市府向彼交涉、免因此而發生誤會、

陳紹寬氏談、本港方面、因外面謠諑紛紜、故防務較平日爲嚴、現泊港內有永綏楚泰永健辰字定安華安等七八艘、長江一帶每埠均有、聞陳氏已於昨晚返京、

上海市長張羣、昨日下午三時許、由滬乘坐京滬快車赴京、向蔣主席報告滬地治安情形、

前日日艦抵滬、居民誤信佔領閘北兵工廠謠言、紛紛向租界遷避、一時箱籠衣物、不絕於途、是時天適大雨、人力車利市三倍、租界上各大旅館無不客滿、昨晨雖仍有遷避者、由公安局警士設法解釋、迨至下午、人心漸安、已見平靜、而一般遷避之住民、深知誤信流言、自相驚擾、亦多紛紛將箱籠遷回、

上海因前日某報中人忽造重大謠言、以致南市閘北拚命搬場、學校方面、由吳淞起至閘北、如中公復旦持志等、學生家屬、極端恐慌、均令學[illegible]

[illegible]萬元、[illegible]百元、搬場汽車[illegible]死守學[illegible]一夜不眠、至天明未[illegible]人之愚[illegible]而離校者[illegible]持志雖[illegible]本兵司令部[illegible]生、暨學校於[illegible]校者有數十人、[illegible]國實力之不足與日較、財力之不足與日較、國無[illegible]精神告此、[illegible]南市方面、南洋中學生[illegible]張時、千餘家[illegible]心動搖[illegible]延至下[illegible]國慶假[illegible]據該校[illegible]令部、前兵工[illegible]僅有黃[illegible]江、每[illegible]怕、以一般青[illegible]敢担保[illegible]生、不[illegible]家在本地、因而遷回、但白日仍來上學、

商務書館搬東西

引起職工恐慌

寶山路一帶居民多逃避

商務印書館當局、在前日下午三時謠言方起、深慮有人乘機刧掠、將東方圖書館有價值之古書圖版、及編輯所重要稿件取出、裝車運至棋盤街該館發行所保存、職工見之、（該館印刷所編譯所總務處約有三千職工）遂信日軍果將佔領閘北、無不紛紛[illegible]、一時寶山路上、行李箱籠、絡繹不絕、附近居民益深惶恐、遂亦繼之搬遷、於是閘北情形大爲混亂、警察等雖竭力勸導、毫無効果、昨日記者前往視察、因本報力加闢謠、羣衆皆已安心、搬移者並不多見、

南市方面之驚擾

兵工廠關係

人心疑慮　空中飛機示威

前晚有人報告、土地局兵工廠方面職員忽有重要物件搬出、是否日軍已在南市登陸、經記者[illegible]以完全誤信謠言、因戒嚴關係、至昨晨親往調查、高昌廟居民向租界方面遷移者頗多、影響附近兵工廠工友不安、加以瀋陽兵工廠工友避難來滬、投宿附近湖南會館、正待設法、介紹工作、於是外界謠言四起、說原有兵工廠工友有更動說、以致工友自相驚擾、該廠工會代表會於昨晨七時謁廠長宋式驫、據該廠總務處代理處長龍灤玉言、經廠長解釋後、說本廠工人、安心工作、絕無撤換事實、代表滿意退出、又云、日來外界雖形緊張、而該廠工友、尚多安心、至夜十二時左右、有日飛機在工廠空中示威一節、毫無根據、該廠戒備、平日本來如此、並無足怪、

大衆聽者　不敢抵抗　枉爲大中華民族

無團結力　劣根性不除如何救國

中華職業學校學生義勇軍、於昨晨七時宣誓成立、計三連、三百餘人、由校長賈佛如、暨校董黃炎培、江問漁、楊衛玉等、到場訓話、大意分爲三節、㈠中華民族劣根性在不能自尊、㈡無團結力、㈢不敢抵抗、觀念上錯誤者、爲㈠獨善其身、㈡空想「天下大同」、語多沉痛、聽者動容、

民衆保守秩序

黨部市府會銜布告

上海市執行委員會上海市政府昨發會銜布告、查自日本强佔遼吉各地以來、全國民衆咸深憤慨、紛起抗日運動、愛國熱忱、殊堪嘉尚、惟其舉動尤應遵循正軌、以免發生意外糾紛、致爲反動份子所利用、乃近查本市每有越軌行爲、殊屬非是、爲特會銜布告、仰全市民衆遵循正軌、尙有乘間騷擾地方治安、妨礙公務人員行使職權、本會定當嚴繩以法、決不姑寬、其各凜遵、切切此布、中華民國二十年十月七日、執行委員潘公展・吳開先・陶百川、市長張羣、

北四川路虬江路角　上海大戲院對門

新雅　高等粵菜　茶點麵食

電話四四三二一七號　清晨開　夜半止

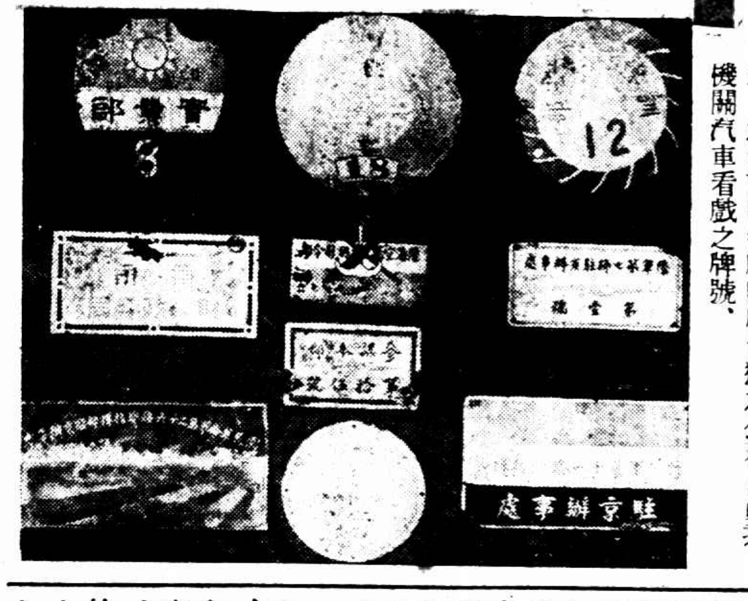

◎看戲娛樂非其時　中央大學抗日救國會、五日巡查首都各戲院所查獲之公務人員乘機關汽車看戲之牌號、

閻志遠返京

◎南京七日電總部參議閻志遠、前奉蔣派赴陝見楊虎城、洽商要務、閻七日返京覆命、

羅文幹將返平

◎南京七日電、羅文幹定八日返平、向張覆命、

蔣宴何成濬等

◎南京七日電、蔣七日晚宴何成濬、羅文幹、顏惠慶、戴傳賢、于右任等、對應付時局問題有詳商、

中政會議

◎南京七日電、中央政治會議、七日上午舉行第二九二次會議、主席蔣中正、議決各案探悉如下、㈠中央執行委員會函送各級黨部實施社會教育工作大綱草案、交教育組審查、㈡交通部呈擬郵政法原則草案、交法制經濟兩組審查、㈢任命諾那呼圖克圖・何遂・凌陞・廣祿爲立法院立法委員、又訊、上次會議、曾決議任命張維翰・王柏齡・胡庶華・南桂馨・黃序鵷・董修甲・趙廼傳・王伯秋・程中行・狄膺・十人爲立法院立法委員、

公務人員似不應再尋娛樂　黃仲翔勇於悔過

國難臨頭

中央黨部組織部軍人科主任兼市黨部常委黃仲翔、五日下午乘中央黨部十八號汽車、攜女友至世界大戲院觀劇、被中央大學抗日救國會查獲、詰責後、黃所書之親筆悔過書、

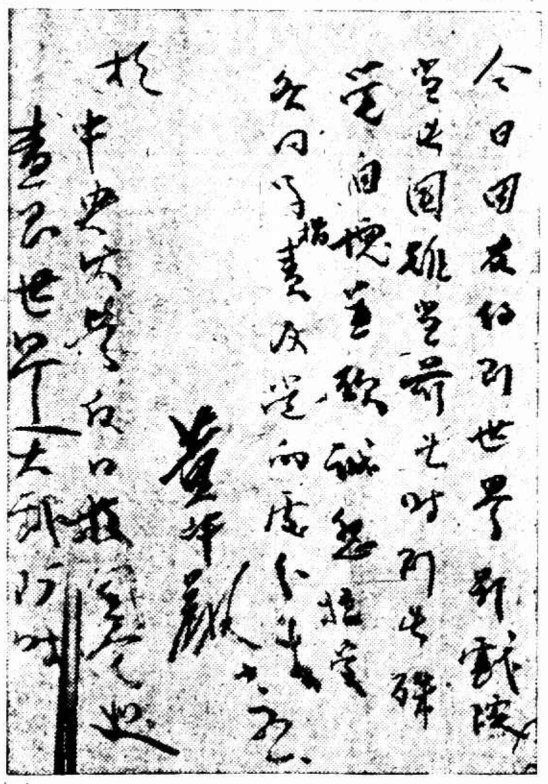

我是好商

經號貨南等康福・東康福・五福・康震・康滋經理李嘉甫・私進日貨・屢勸不改・經抗日救國會議決・沒收財產一部份・計洋五千元・並拍照示衆・具結認放・

（紅燈照相館）

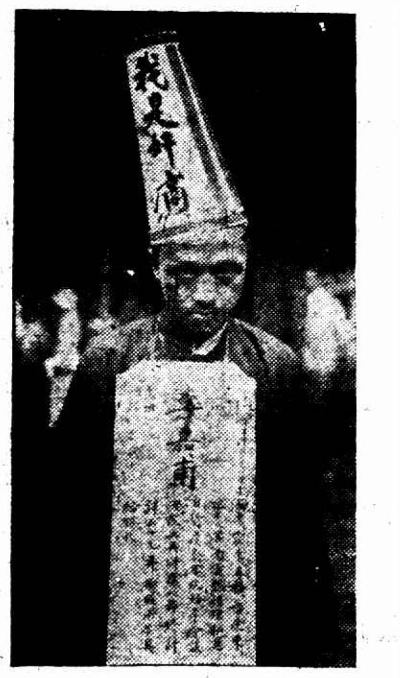

愛國宣傳注意

暴日强占東北屠殺國人凡我同胞莫不痛心處此狀態司亦爲國人一份子對於喚醒國人宣傳又關重要敝公司現願犧牲利益代設計代僱工友印刷愛國機關供獻凡委製印刷全副用具鉛字銅模機器等件均以八折出售並代設計　上海梅司非而路十二號和豐湧號印刷公司謹啓

寰球製帽廠敬告熱心愛國同胞公鑒

本廠夙抱抵制日貨之志願首創即聘德國技師仿泰西科學方法監製「勝利・羅馬・人球・」三種商標帽坯及整個呢帽自發行以來因式樣顏色能耐晴雨歷久不變風行遐邇有口皆碑政府特頒一等獎狀以資鼓勵際玆抵制日貨高倡入雲安可一無表示爲特不顧成本將敝廠出品一律減價出售以酬夙願並答熱心同胞維護國貨以制日貨之至意焉

總發行所　天津路東六十六號　電話九一六六四

三星棉鐵廠對於抗日救國之意見

(一)壓平國產原料(如紗線等類)之市價整齊同赴國難之步伐

(二)極願以製造國貨種種方法公諸大衆謀整個發展

(三)儘先以秋季大廉價優待惠顧者之盛意

各種棉織物品　一律九折

特別廉價部　七折

自製各種織物機器同時特別優待儘量供獻出貨效能并代設計

總發行所　南京路石路西　電話九四四八三〇　九四八三四

標準補藥　百齡機

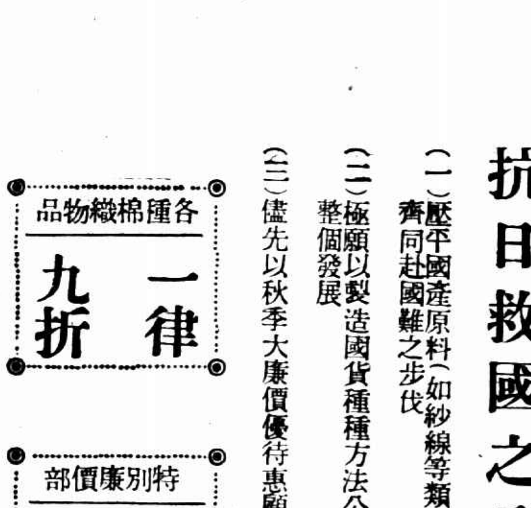

何謂標準？即是有一定的方法和規則・

百齡機的製法：永遠一樣、有一定的標準・

百齡機的功效：服一片有一片的效力、服一瓶有一瓶的效力、補精補血、四時宜服・

功效・片片・準確・無誤

各埠中法中西大藥房及各藥房均有售

九福公司出品　協興製藥廠發行

止咳　艾羅療肺藥

潤肺氣　清肺熱　止咳化痰唯一之良劑

大瓶二元　小瓶一元二角半

上海中法藥房總發行　全國分行及各藥房均有出售

□馬來亞足球隊 自左至右「前排」陳美安・關信德・阮國英・許永安・李文傑「後排」蔡文禮・徐亞輝・秦源連・劉金融・余焯華・鄧約翰 王開

□大旗一面耀武揚威、馬來主將阮君國英、 王開有德

□馬來亞中鋒許永安勝第三球 王開有德

（足球新聞轉入第四頁）

組界日領事要求方面 注意治安

工部局總裁費信惇、商由領團領袖美總領事克銀漢、向日領要求、請注意全滬治安、並告以住在華界之日人生命財產、完全由華方負責保護、租界內由工部局担負、勸日方勿自驚擾、聞日方對此、已允盡力約束、決不使形勢擴大、惟對華人抗日愛國運動、則要求租界當局加以取締、（新聲社）

智識階級等信流言 令人齒冷

日本佔領東省、開往兵隊不少、且其居留民至少有十萬可以武裝、故敢橫行無忌、在滬軍艦雖增、陸戰隊不過千人、加之常磐號運來四百名、數亦非鉅、且當萬國觀瞻之地、當不敢貿然佔領閘北與兵工廠、此爲稍有常識者所了解、乃前日竟有一部智識界與機關中人以及熱心愛國運動者、亦竟誤信流言、將其家眷遷入租界、以致引起市民不安、殊足令人齒冷、

黃浦江中 英美艦開到二艘

英國飛機母艦（Hermes）號又美國巡洋艦（Houston）號於前晚先後駛抵吳淞、停泊三峽水洋面、昨日上午九時許、美艦駛進上海、桅升一等提督旗、英艦亦於上午十一時駛來滬上、

三大公司等 應有日貨檢查後統已封存

百貨商店同業公會檢查員二十一人、昨日檢查南京路全路同業日貨、計有麗華華新中華百貨等公司、大東公利等襪廠、永安新新先施三大公司、共三十餘家、其檢查所得之全部日貨、皆封存裝箱、將所帶該會之封條固封、並於門首標明「日貨查訖」字樣、

浦江中查獲 八百箱漂粉 貨主聞風脫逃

抗日救國會浦東檢查所昨得密報、謂浦東白蓮涇口公來碼頭、有大批日貨、將運出口、立令檢查隊長曹錦華率領全隊檢查員、至所報地點、兜拿扣貨去後、因見浦江中一〇二二三號駁船一艘、裝載大批漂白粉、共有八百箱之多、箱上蓋印m n 戳、驗明確係完全日貨、貨主聞風脫逃、當即將貨全數扣留存棧、幷呈報備案、又聞該檢查隊長曹錦華、因查貨時、奮勇上前、被一百餘箱倒下、將脚部壓傷頗重、

▽▽▽陽傘業公 會籌備會昨開第二次籌備會議、議決㈠組織日貨檢查組、公推王鍾勳陸占鈞俞永祥高泰來姚甫生陸鴻韻林滙生七人爲日貨檢查員、㈡同業日貨原料如何改革 交大會辦理、㈢對日永遠經濟絕交、㈣羣利時傘廠有串通日商私進日貨之嫌疑、所要求入會、俟反日會審查後再行答覆、

▽▽▽藥材業公 會會同同行組、擧行聯席會議、議決㈠檢查組即日起由四十二家同行、每日指派六人、分爲兩隊、每隊三人、負責檢查、檢查員膳費由同行組負担、如查出日貨、詳報本會核轉辦理、㈢發勇軍籌備進行、其辦法依照抗日救國會指定者、參酌辦理之、

商人應認清

經濟絕交 由萬寶山案開始

無論如何定貨不該再出

本市綢業同業公會、前會具函市商會詢以在未與日方經濟絕交以前所有預定日紗、應如何解約事、昨該會已接得市商會復函云、查對日經濟絕交、起於在韓華僑被殘殺之時、來函謂爲由日軍佔據遼吉而起、已有誤會、此時通告解約、自須犧牲定銀、然爲拯救國難起見、事非得已、前反日援僑委員會、對於鬼業等、早有此種主張、登在各報、互謂如犧牲定銀、再有其他問題、即按之局勢、斷可無慮、因彼如對於解約或有異議、幷提出賠償損失、依照手續、須向特區法院起訴、此時法院情形、與會審公廨時代不同、固不致曲徇其要求也云云、

國貨廠商 編組義勇軍 五團體準備聯合

上海市商會召集全滬國貨廠商代表大會、議決組織上海國貨工廠抗日救國大會、設理組織義勇軍、由政府發給、即由各廠商聯名請求市商會轉函各同業公會、轉致各廠商負責辦理、並提出議案一條、要求市商會函致五團體會徵求意見、合一國貨大團體、俾得集中力量、團結一致、

廣告上 櫥窗上

一律須附抗日標語

隨時隨地 可以觸目驚心

市商會通告各業公會、轉全市各商號、於櫥窗上粘貼反日標語、今後登各種商業廣告、均須附登抗日標語

梵王渡車站質疑

所裝貨物 其中多係日本貨？

逕啟者鄙人昨日（六日）上午十句鐘至十一句鐘之間、車經梵王渡車站白利南路柵門、當時鐵路貨車正停、柵門關閉、被阻者逾四十五分鐘、同時兩面各種大小車輛鵠候者不下三十餘輛、鄙詳細考察、則站上裝貨正忙、貨品之中、概係某國貨、而以豐田廠之紗與布爲大宗、此項貨品均由滬工滬途肩荷而來、而站上爲之鼓動裝載、不惜斷絕交通、置行人於不顧、據當地人稱、近數日來以北站檢查較嚴、而梵王渡汽車可達該站、遂爲裝載劣貨之通逃藪、故每天貨車停頓必在數十分鐘以上、乞請登入貴報以促抗日會注意、方吉人啓、十月七日

怪哉！電報局長

在此一致經濟絕交之際

堂皇登報 要用日本煤

煤業公會函抗日救國會、申報刊登上海電報局購煤招標廣告、文爲「本局水汀鍋爐冬季燃煤約計二百五六十噸、須用撫順統煤六成塊子、請自即日起開明價目交由四川路口本局內庶務處彙收、准於國歷十月十五日午後在局開標、便即訂購、特此通告」、杳撫順統煤即是日煤、際茲國家危亡千鈞一髮之秋、凡我民衆已一致團結、對日經濟絕交、爭先恐後、乃該電報局局長獨懷何心、竟敢公然登報招購日煤、其非賣國賊而何、本會對此認非嚴重處分不足以平衆憤、合亟函達、請貴會立予嚴處、同伸正義、

各大學學生 請撥義勇軍鎗械

本市各大學學生抗日救國會昨開十二次幹事會緊急會議、議決要案、㈠中法工專代表報告、因停課問題、與學校當局發生衝突案、議決、派江南學院代表顧繼武往中法工專解釋本會決議案各要點、㈡派代表出席昨日各大學校長聯席會議、解釋學聯會決議案各要點案、議決、推派光華法政兩代表出席、㈢各校努力抗日救國工作人員因工作而缺課案、議決、交出席各大學校長會議之代表附帶解釋以不作缺課論、並致函各學校當局、㈣赴京請政府撥給槍械兩代表旅費案、議決、每人撥洋二十元、

▽▽▽滬東中小 學全體教職員抗日救國會已成立、推定顧乃鑣施伯侯爲之萃爲常務 洪維廉爲宣傳部長、李國華王思海周春如副之、黃維榮爲研究部長、馮鐵生副之、孫洪仙爲總務部長、嚴厚貽副之、分工合作、精神甚爲興奮、

▽▽▽萬竹小學 本星期起、所有各級教材悉以暴日侵華爲設計中心、昨日師生千六百人一律臂纏黑布、上書「誓復國仇」四字、在大操場擧行永遠不用日貨宣誓典禮、

參行女主人談：八年前所遇

喜新厭舊竟遭遺棄

▼汪慶餘與秦文娟糾葛 可望和解

蘇州婦人秦文娟、前延金煜李沅律師具狀第二特院以刑事控訴皖人汪慶餘哄騙錢物、拋棄不顧、後經汪延律師反訴、結果秦氏失敗、目下秦擬向第二特院民事庭再行起訴、一面向法租界某聞人請求援助、雙方正在談判、大約可以和解、據秦告人、伊本是某參行女主人、八年前丈夫故世、遂將店基生財召盤、得款三萬餘、並攜金銀飾物衣服等來滬、寓於老垃圾橋貽德里、自做二房東、樓下某房客有一友時來閒談、知爲汪慶餘、旋即發生戀愛、實行同居、並至杭州開設字號、嗣返上海營業、數年以來、汪在外面名聲頗好、去年娶回一妾、名老三、喜新厭舊、遂被拋棄、且將錢物騙去云云、現在秦寓於小姊妹家內、汪則寓於太平橋桂福里十二號、

□汪慶餘秦文娟在杭州留影

南京路浙江路口 電話九三四九六

中華百貨商店

秋季大減價 廿五天 十月一日起

綢緞部 正頭部 各部

三十六寸 印花絲絨 每尺特價三元五分

二尺 時花雁林綢 每尺特價一元

二尺 印花毛葛 每尺特價五角半

二尺 印花軟緞 每尺特價一元

格子呢旗袍料 每件一元

冲花呢旗袍料 每件一元半

花毛葛旗袍料 每件一元八角

花嗶嘰旗袍料 每件二元

大批新式呢帽皮鞋絲毛線襪羊毛內衣特別平沽

大中華橡膠廠封門

經理薛福基扣留

奸商膽落 從此不敢進日貨？

大中華橡膠廠、專以日貨原料、略施人工、製成套鞋、混售市廛、故開設未久、獲利已達百餘萬、日昨被人密告、抗日會派員前往實施檢查、當查得該廠所有橡粉裏布粉等原料、無一非是劣貨、立將該廠經理薛福基扣留、連同帳冊簿據、一併押回會中、並將該廠存貨棧房二十餘間加封、聽候會議處分、一般奸商聞之莫不膽落、（新聲社）

謹告各界 慎防假冒

逕啟者本廠所製之四股蜂房六股蜜蜂及學士巨人等四種牌名絨線久已馳名全球近有無恥之徒以次貨冒貼本行商標欺騙顧客茲爲保護顧客利益及防止仿冒起見凡真正蜂房蜜蜂學士巨人四種牌名絨線自本年六月起本廠裝出之貨每絞內小商標牌子上均改用硬印並每種牌子之背面附有BB二字之牌號以

四股蜂房 六股蜜蜂 學士 巨人

表明確係本廠出品務請顧客於購貨時以手視摸商標硬印及BB標記俾便識別再本廠商標已呈准國民政府註冊有案中國各大日報上均登有同樣之廣告如蒙 賜顧惟請留意認明庶不致誤

上海博德運絨線廠謹啟

曹汝霖等忽活動

上海學生極注意

本市各大學學生抗日救國聯合會昨電華北同學、請注意曹汝霖孫傳芳等活動、

▽▽▽郵務同人 建議中央厲行徵兵制、並定征收抗日救國金、全體郵務同人、月薪捐百分之十、分十・十一兩月征收、預算十月份可征一萬餘元、

▽▽▽正風文學 院抗日救國會除已組織演講隊十隊、在華界分頭宣傳外、現更組租界宣傳與外埠宣傳兩組、租界宣傳已於昨日開始、外埠宣傳分京滬滬杭兩軌線、沿途宣傳、聞京滬線已於六日出發、

▽▽▽復旦大學 因受外間謠傳影響、昨天停課、今日起繼續上課、如有不到者、概作缺席論、

▽▽▽中法工學 院抗日救國會昨日召集全體大會、討論中日上課、中日軍事訓練、預備爲政府武力後盾、

▽▽▽暨南大學 抗日救國會昨日開會、全體一致主張繼續罷課、澈底奮鬥、並不受任何方面之牽制及干涉、每日工作規定上午完全軍事訓練、下午即宣傳隊出發工作、及請鄧初民、胡愈之、樊仲雲等來校講演、

巡捕捐百分十六

工部局決定自來年四月起實行

工部局財務處委員會於上月二十五號開會、將一編成預算及盈虧情形詳加討論、僉謂爲增加稅率、爲事實上所必要、故議決自明年四月起將總捐改徵百分之十六、

□南京反日壁畫之一 首都社

嘉德紅包補丸

CARTER'S LITTLE LIVER PILLS.

利便良藥 終身可服

嘉德紅包補丸。製自純粹草藥。性極溫和。通便平肝。靈驗如神。不含甘汞，水銀，鑛質鹽等有害成分。既不腹痛。亦不成癮。男女老少。服之咸宜。

各大藥房均有出售 上海科發大藥房總經理 （四）

秋涼多咳 宜服 呼吸香膠

近日秋氣甚涼傷風咳嗽患者甚衆此膠爲治氣管支炎咳嗽多痰特效劑凡患傷風咳嗽痹論重輕取之含服功效靈速誠無出其右

五洲大藥房發行 上海總店 各處支店

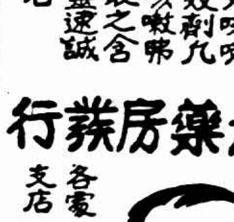

小說家（五）

（沈從文作）　版權保留 不准轉載　許人和（畫）

，但各樣言語皆缺少轉移這個海軍學生的能力。一切朋友的「世故」，皆不能戰勝這個人的「熱情，」結果北京城公寓裏少了一個女人，不久就又少了一個男子。我們的消息因此也就中斷了。

∴驀然見到一面小小旗子

於是，日子過去了。我認識他們是二月，春天一來時，我想像這個春天，有些人一定不辜負她。好的日頭，好的風，新鮮的草木同新鮮的事情，年青人應得到的一分，自然是無處不可以得到的。至於我呢，冬天日光照不到我的房子裏，春天仍然沒有日光。民衆文藝早已停止了，生活也毫無轉機。

春天來時，我成天還是只能坐在我那間窄而霉小齋裏，望着房中到春天來更顯得潮濕的磚地，我從窗口望着春雨過後院中的積水，心裏忖度，我怎麼樣就可以活下去。我是不是應當離開這個公寓，棄了一切希望，找一個別的活路？我是不是還應當找一個活路？有時走出了公寓，到西單牌樓一帶眺望街市的景致，常常驀然見到一面小小旗子，我的心總一動。單牌樓賣小東西的人，照北方規矩，在車上或小攤上插旗幟作號召的很多，見到這小旗，使我就記憶到前外天橋地方許多招兵委員的小旗。就是西單也常常可以見到一個軍人拿着這類白布旗子，走在前面，後面便跟上三個五個臉兒黃瘦衣服骯髒的人物。當時在生活上，除了可以寫文章，能讓我活下去的，似乎就只有跟到這個小小隊伍，向不可知的一個地方走去那一種辦法了。記到有一次，我傍着那個委員，問他跟着旗子走去的那些壯士此後的情形，那委員如何希奇的望着我發笑。那個笑容，嵌到我的記憶裏，使我永遠不能除去，也使我永遠不能忘記，我同他們有一時節，是一樣活着的人。這記憶，伴着此後每一個春天，咬着我的心，我的春天也永遠成爲十分淒涼的了。

∴這門房就指點換錢的舖子

但那時節晨報已在開始用我的文章了，晨報會計處的出納課，一個身體矮矮的鄭姓辦事人，他一定還記得每到月終館內通知發出後，有個「休芸芸」名字項下，支出的數目是多少錢。另外一個高高的瘦瘦的長身白臉少年，

美總統意見

與法總理賴伐爾討論辦法

傳將組織救急放款團

尙未正式宣佈

路透七日華盛頓電、昨夜胡佛總統在白宮舉行特別會議、政府各要員與著名銀行家均與會、會議詳情、尙未宣露、惟財政部次長米爾斯曾謂胡佛總統、或將更變其關於公布問題之意見、而於會議後即有所宣布、該會議至午夜始散、當在散會時、由向屬消息靈通方面探悉、已議決組織一放款機關、取名救急放款團、備資本美金五萬萬元、得隨意以借款供給任何財政組合云、胡佛總統於散會後發表文告、略謂某擬與法總理賴伐爾討論各政府間債務、當經濟衰落期內所必要的更進一步之協定、關於此事之問題、實爲際此經濟衰落期內旣利吾人復足助世界的恢復之一種整理云云、共和黨民主黨國會議員之出席該會議者、皆竭力反對胡佛總統與賴伐爾作此討論之意見、參議員波拉爲反對展長各政府間債務停付期限之領袖、

紐約股反漲甚烈

代表產業股又將回到一百元

紐約七日電、股票市場以胡佛總統有挽救世界經濟計劃、人氣驟轉、反漲甚烈、代表產業股九九元四四、漲十二元六八、代表鐵道股五〇元六八、漲五元、代表公共事業股三九元四九、漲四元六角、

金銀的鬥爭

楊格氏不贊成恢復金本位

美國人主張各異

國民社六日華盛頓電、美國著名財政家甘末爾博士即前會來華、任國府財政部顧問爲整理財政設計者、今日在聯美商務大會演說、勸拉丁美洲各國之已用金本位者盡力維持其金本位、未用金本位者趕即採用、因金匯兌本位最適合目前世界之需要、又謂金本位最好由一獨享發行鈔票權之中央銀行運用之、按甘氏今日在華盛頓盡力鼓吹金本位、而參議員史摩特則在鹽湖城內向人表示、渠信美總統終將召集國際銀會議、冀爲白銀張聲勢、至美總統此時則今夜方邀集國會議員討論挽救經濟衰落與國內諸大問題、如稅率・戰債・停付戰債、減削工資、物價黃金等問題、並定明日召見八大銀行家與地產商人、

路透六日倫敦電、海外商部次官楊格、今日在帝國俱樂部演講、言及金本位制、謂英國必須及早恢復幣制之穩固、又謂法美兩國、旣導斷世界現金四分之三、則雖恢復金本位、亦不能恢復英幣之穩固、至於何者將爲將來正式本位、今尙無從預言、須視召集國際會議、討論現金用途與分配問題之可能性而後定、

日財長勢將辭職

頗有主張重行禁止現金出口

路透七日東京電、今日此間謠言頗熾、言及政局幕後、或將影響內閣壽命之運動、日政府現遇均衡其預算案之嚴重困難、因有若干閣員反對財相寺上所認爲必不可少之減政也、聞寺上自信可獲轉圜之法、但一般傳說、則謂寺上寧願辭職、不願讓步、就國際立場言、最須注意者、爲寺上在位、日本不致禁止現金出口、但若寺上辭職、則禁令必再頒行、蓋對方現漸有主張禁止現金出口之運動、

大條近遠均勿動

國民社七日倫敦電、今日倫敦銀市、照昨日弗動、近期十六便士八七五、遠期十七便士、

昨據倫敦電訊、大條銀均已回落、近期縮去三七五、爲十六辨士八七五、遠期縮四三七五、計十七辨士、聞印度大半因缺少供給而跌、美國少有售出、收市後市況疲軟、因花旗照掛牌賣出、又接紐約電訊、美銀價亦微跌一二五、計現貨爲二角八分七五、英對美加上七分二五、爲三元九角四分、倫敦先令回去七五、計一先令七辨士七五、孟買現貨向降八安那、計五十七羅比、遠期仍爲五十三羅比〇八安那、

強壯

人中寶

欲身體強壯，除衣・食・作・息・調節攝養外，猶宜進服補品，如補血補腦補精補氣，四補俱足，終身強壯無比，本藥房發行

備俱四補功能，且能祛弱治病，男女老幼，俱極相宜，誠強壯人身之至寶也。

價目　人中寶　大瓶二元小瓶一元二角　七浦路四馬路　太和藥房發行　各埠藥房均有出售

驟然破進七百兩

收盤較前天暴跌二十六兩七錢

倫敦金市緊中　傳聞日本將取消金本位

昨日標金跌風猛烈、驟潰嚴濱、乍高乍低、頃刻間有二三兩至七八兩幹旋、終日共計二十五六兩差度、最後暴跌二十六兩餘、同業心理尤多迷惑、然求供不一、殆海外銀市續跌、且因美國重有提議救濟銀市之說、人心趨委、賣戶雜勇、即開低盤、往後已破進七百十兩、外匯復佗、英金較而美金硬、業中均有賣出、嗣因銀行買者甚多、似轉和緩、更以檯面上爭頭等咸進、復呈上勢、後市突傳日本擬將取消金本位、現金禁運出口、並聞日內閣頗形紛紛、以此市場空氣惡化、引起絕大風波、賣者踴勇、驟然破破七百兩大關、惟遙遙三、外匯之市、不意有此劇烈變化、六百九十五兩五錢、大有山搖地動之勢、旋後丙興福昌志豐永森昌永等相繼而進、乃半小時漲上八兩、三點〇七百〇三兩五錢、以後形勢復疲、印匯見大四安那、三點半爲六百九十八兩、候忽聞又漲四兩餘、乃同太昌成大永元興永等買進、四點一刻爲七百〇二兩五錢、但人心驚泊、殊多看折、迨四點廿餘分爲九十六兩、成豐永隨售出、旋由九十七兩三錢收盤、較前天暴跌廿六兩七錢、惟零戶來進、夜又加至七百兩、

全日　最大價七百廿一兩、最小價六百九十五兩五錢、計有廿五兩半迴顧、物品早市念兩、午收十兩、下午十兩、收市九十七兩半、揭價計撳七十餘兩、登帳補水、前市十二兩、後市九十七兩、

▽▽前市　開盤即降四兩、爲七百廿兩、大條雖降八分之三、遠期十六分之七、掛價只跌八分之一、匯又跌一兩、時稍有買戶、當爲廿一兩、英金見鬆、銀行互做本月一七三七五、後爲四三七五、又美金卅一元七五、旣而卅一元九三七五、日昌元興永均出、聞某銀行亦出、萬興源泰大興永順茂恆餘出納甚多、下午左右爲十五兩一錢、時加一兩許、乾昌祥等均有出售、一落六兩、九點英金揭佈未更、然美金掛大七五、乃乾泥兌也、逐又小至十一兩半、協興永等售出、俄頃銀行互做十二月美金卅一九七五、元茂永等買進、將屆十點時爲十六兩、片刻間已露疲勢之由、乾昌祥同太昌恒餘森昌永餘大等爭購售、乃英金銀行買進一七五六二五、又進美金卅二元一二五、故金價暴落八九兩、十點一刻爲七百〇八兩、入後大德成元茂永恆餘元亨源茂並兩頭等稍吐籌手而進、又殺加利花旗等吸美金卅二元至卅一元九三七五、旣而銀行對做美金一七四三七五、自十點半左右至十一點一刻回漲八兩餘、計十五兩五錢、以後另戶等出售、退去四兩另、十一點半後、爲十一兩二錢、忽聞印匯猛跌一羅比、頓加至十五兩、無如賣者仍多、故午收十二兩二錢、乎又抑至十兩另、揭價以美金掛大七五、改爲七百七十兩左右、計撳六十兩內外、

▽▽後市　開盤七百〇九兩半、忽聞日本有禁金出口之消息、賣氣頓勇、元茂永恆餘順利更、仍爲一先令七辨士、美金長七五大與永代外商謠貞夫售出、一瀉十兩有〇、降爲六百九十九兩、森昌永大德成元茂永志豐永又進、立漲三兩、二點二十分爲七百〇二兩、森寶鳳不息、一剎時減去六兩餘、二點半爲[illegible]

金業交易所

現貨標金　毋條　七百[illegible]　沙金　赤條金　又　標金前市　兩　又　七百〇八兩

十二月開盤 七二〇・〇〇	十二月開盤 七〇九・五〇
最高 七二一・〇〇	最高 七〇九・五〇
最低 七〇八・〇〇	最低 六九五・五〇
上午收盤 七一二・二〇	下午收盤 六九七・三〇
上午補水 七一二・〇〇	下午補水 六九七・〇〇
十月登帳 七一二・〇〇	十月登帳 六九七・〇〇
十一月登帳 七一二・〇〇	十一月登帳 六九七・〇〇
十二月登帳 七一二・〇〇	十二月登帳 六九七・〇〇

物品交易所

十二月　開盤七二〇・〇〇　七一〇・〇〇　最高七二一・〇〇　七一〇・〇〇　最低七〇八・〇〇　六九五・〇〇　收盤七一〇・〇〇　六九七・五〇

足赤飾金（每兩）九十九元　十足紋銀（每兩）一元七角五分

美匯掛長

華商大都拋出

昨英美印銀市果然回跌、而匯兌復疲、至於滙豐掛牌略有變化、計英金勿更、仍爲一先令七辨士、美金長七五（匯兌）計卅一元一二五、法郎又加廿元、德匯加一元、和洋加二元、香港加五錢、計七十八兩七五、餘無升縮、銀行內盤、英金緊強、美金則[illegible]、惟自晨至午、有所增減、逾午收[illegible]

英匯內盤

中日間有半辨士升縮、上午開盤出價約計一先令七辨士、買價〇六二五、上海與匯豐對做本月二七五、東亞進十一月四三七五、荷蘭華比互做十二月四三七五、安達進一月一七五、上海進十二月五六二五、台灣出德華進、互做四三七五、午收出價三七五、進價四三七五、

美匯內盤

有半元之大、上午出價卅一元半、買價卅一元六二五、正金與中孚對做十一月卅一元七五、麥行進十二月卅一元九三七五、又傳與三井和蘭卅一元七五、又進一月卅二元一二五、浙江花旗進十二月一二五、花旗進一月卅二元、又與麥行滿卅一元九三七五、金業中人做十二月卅一元八一二五、午收出價卅一元七五、買價卅一[illegible]

比較前天英金平和、美金長三一二五、乃金市午前已破進七百十兩、午後更疲、竟破七百兩、惟適遇三、匯兌無市、而華商交易不鮮、自上午計算、金業中大都拋出、間有套補金子也、銀行如中實英等有所吸進、而美金一元合銀二兩一錢一分二四八五、而華國又有提議維持銀市之說、乃大條或有回升之勢、

海外匯兌電訊

近期大條　十六辨士八七五
遠期大條　十七辨士
孟買銀塊　五十七羅比
紐約銀塊　二角八分七五
英美匯兌　三元九角四分半
美英匯兌　三元九角四分
倫滬先令　一先令七辨士七五

銀行匯票市面

（上海匯至倫敦）	一先令七辨士（中規一兩計算）
銀行即期	一先令七辨士
銀行四月期	一先令七辨士〇六二五（中規百兩計算）
（上海匯至法國）	七百九十一佛郎（中規百兩計算）
銀行電匯	
銀行四個月期	無市
（上海匯至紐約）	美金三十一元一二五（中規百兩計算）
銀行電匯	
銀行四個月期	美金（無市）
（上海匯至香港）	七十八兩七錢五分（中規洋百元合申規）
（上海匯至印度）	一百〇六羅比半（中規百兩計算）
銀行電匯	
（上海匯至爪哇）	七十七盾（中規百兩計算）
銀行電匯	
（上海匯至新加坡）	一百四十八兩（新洋百元合申規）
銀行電匯	
（上海匯至德國）	一百三十四馬克（中規百兩計算）
銀行電匯	

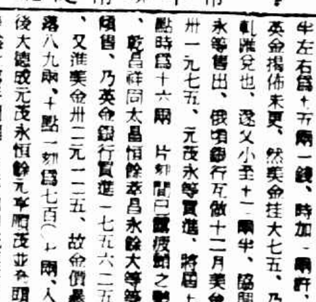

激流

巴金作　（一百四十五）

小說　版權所有 不准轉載

慘了。」

覺慧眈眈地望着劍雲底被長久的憂鬱摧毀了的瘦弱的臉龐，他自己底臉上簡直看不出一點表情，忽然他粗暴地擲了劍雲底手臂，一聲不響地跑出去了，留下劍雲和覺民在屋裏，惶惑而憂鬱。

「他有什麼事情？」劍雲悄然地問覺民，自己底苦惱更增加了。

「我現在開始明白了，」覺民點頭自語說。

「你明白了，我倒開始有點不明白呢！」劍雲說着便把頭埋下去，在思索裏去尋找什麼東西。他永遠是那樣畏怯，那樣謙遜的。

「你還看不出來這也是那個愛字在作怪嗎？」覺民憤怒地大聲說。沒有人回答他的話。屋裏是難堪的靜寂，窗外偶爾起了腳步聲，就好像腳踏在人底心上一般。

又過了一些時候，劍雲才慢慢兒抬起頭來，用他底茫然的眼光，把屋子望了一下，喃喃地自語道：「我：明白了。……明白……了。」聲音顫動得很厲害。

覺民站起來大步在屋裏走了一陣，忽然在方桌旁邊的椅子上坐下來，很疲倦，很憂鬱。他把眼光向劍雲底臉上送來。兩人底眼光遇着了。兩人從眼光裏表示了一些憂鬱的思想。劍雲又把頭埋下去了。

「都是那個愛字，」覺民苦惱地開始說。「三弟和鳴鳳的事我現在明白了。我以前就有些疑心。……想不到會有現在這樣的結局。我眞想不到鳴鳳底性子倒這樣烈！…可惜得很，眞是個好女兒。要是生在有錢人家呵！……」覺民似乎說不下去了，臉上現了掙扎的表情，過了幾分鐘又用激動的聲音說：「都是一個愛字。……我大哥近來瘦得多了，這幾天又有點發瘋的傾向。……愛不也是因了那個愛字嗎？……我想愛是應該給人們帶來幸福的，但是爲什麼卻帶來了如許多的苦惱？……」他底聲音也變得戰抖了，而且裏面還帶得有眼淚，在這時候他想到了自己底事情，他差不多要爲自己底前途哭了。在他底眼前隱約地顯現了將來的暗影。大哥底一生就是他底一個榜樣。

劍雲不知道他底悲哀底原因，以爲單是出於同情，而且同時自己底心事也被這一番話引起來了。劍雲也是一個被愛字壓倒的人，在他底身世裏充滿着的悲哀比誰底都要大些，他更需要着人底同情。是的，許多時候以來，他就懷了滿腹的悲哀，卻找不到

公債復落

謠言發生　人心恐慌

昨日債券市場人心更見虛軟、開盤回[illegible]

物品交易所

定期債券（元本位）前市　後市

[illegible]

證券交易所

各種定期債券收盤標準（元本位）

[illegible]

鐵去數角至二三元之鉅、第三盤價無甚色、竟以本埠忽發生謠言、但謠言、一時無定讖之浮多又復紛紛出籠、市價遂又見狂跌、十一月份交易仍無人顧問、但物品交易所市價較之證券好一元餘、且十一月份均已先後開出、廣州事能就和平、債市始有轉機、全日成交總數計共一千一百十八萬元、

債別	期	前日	較	成交數
[illegible]	十月	跌一・四〇		
[illegible]	十月	跌二・九〇		
[illegible]	十月	跌四・二〇		
[illegible]	十月	跌三・四〇		
[illegible]	十月	跌四・九〇		
[illegible]	十月	跌三・八〇		
[illegible]	十月	跌三・九〇		
[illegible]	十月	跌二・八〇		
[illegible]	十月	跌一・六〇		

花紗回漲

美棉抬高　空頭抵補

▽棉市　昨日本埠棉市突形回漲、人心較見活潑、良以美棉驟漲二十磅、且以胡佛總統之更將發表宣言、前途似有樂觀、因之實需亦見增旺、反動黨以往列突、紗布交易所標期大九錢至八錢、後市又大二錢五分、各月期價如下、

期	價	較
十月期	三二・五〇	大一・〇〇
十一月期	三二・九〇	大一・〇五
十二月期	三二・六五	大・七五
一月期	三二・六〇	大・八〇
二月期	三二・七五	大・九〇
三月期	三二・四〇	大・八〇

現棉大勢轉強、昨價均堤、但交易反致緊索、協豐紗廠進本花二百包、價卅二兩、達豐、隆茂紗廠進米棉花二百件價卅二兩八錢、撈交、劉姚花二千七百七十二包、

▽紗市　紗布交易所十六支人鐘標準、先因歐市良好且當步跌後、空戶抵補而漲、中途因金市利於買方、終隨漢標月堅、結果大二兩左右、各月期價如下、

紗布交易所

現紗交易比較起色、現貨亦形暢[illegible]、各幫常呈交易、統市約計一千包、價大五錢至一兩、

（反手十六支標紗）（人鐘標準）

[illegible]

物品交易所

棉花（漢口細絨標準）

[illegible]

小麥新低價出現

粉市續跌　一時難有轉機

昨日粉市、上午開盤出、因芝加坎麥價轉漲四角至七角、人心不無寄好、再緣空戶一抵、各市立漲一二分、然轉瞬間、午後局勢依然不利、[illegible]

麵粉交易所

（兩本位）

[illegible]

外棉略漲

紐約六日電　棉市內空頭抵補、華爾街有反動買進、市況活潑、

利物浦棉市

[illegible]

孟買棉市無特色

[illegible]

紐約六日來電紐約棉花交易所統計之棉產平均估計爲一五九六〇〇〇包、其上次估計爲一五五七二〇〇〇包、又美棉收成辦事處之估計爲一六〇四〇〇〇包、其上次估計爲一五六八五〇〇〇包、

雜糧交易所

[illegible]

滬南米市

[illegible]

滬北米市

[illegible]

上海洋價銀拆

名	（早市）	（午市）
國幣	[illegible]	[illegible]
江南	[illegible]	[illegible]
廣東	[illegible]	[illegible]
銅元	[illegible]	[illegible]
衣牌	[illegible]	[illegible]
角坯	[illegible]	[illegible]
小洋貼水	[illegible]	[illegible]

橡皮市面

新加坡　倫敦　價　價　約　又　又

[illegible]

船期

昨日進口輪船　明日出口船

[illegible]

有理醫藥之處全院物權

此軍醫莫健妙如　海軍竟得身品

韋廉士醫生紅色補丸者

是誠具有權能之無上贊許證明此天下馳名補血健腦聖藥其配合成分之功能爲不可及也夫科學醫家發明藥品其最大目的在分配其中治療之成分適得其當俾入人體不生衝突而奏良效每有窮年探討歷年試驗方得成功者即如韋廉士醫生紅色補丸迄今已歷四十餘載屢試屢驗爲治療血虧以及由血虧而起各症之良藥其用之廣其效之靈世無其匹所以遍國中熱心贊許之函紛至沓來有如川流不息也

福州馬尾海軍醫院軍醫少監軍醫官黃君鳴岐在其院中所能取用之藥品自屬不少而獨以韋廉士紅色補丸爲其去病强身之妙品黃君書云「予因連年欣涉醫務紛繁遂致血薄氣衰神疲食減眠睡不安頭腦沉痛雖處方調補未見明效乃從友人之勸試服韋廉士紅色補丸一打未罄諸恙悉除血氣充盈精神飽滿現年耳順猶甚康强自是凡遇血虧力衰體弱神疲諸虛百損投以此丸無不奏效誠補血珍品也」

韋廉士紅色補丸無時令之分無男女之別一樣神效遠東總發行上海江西路四五一號韋廉士藥局　各藥房均有出售

特別警告

若遇經售家以廉價影射紅丸兜售愼勿上當其丸外雖紅色中則劣質非眞貨也

韋廉士大醫生紅色補丸

駭人　蠱惑閨女　所謂情人竟係盜賊　南京女子李蕙芳

淪落萌死志

少年下車不見…… 歸咎於家庭　虐待不能同處

女子李蕙芳、今年十八歲、身穿自由布短衫、黑布裙、粉紅絲襪、脚着跑鞋式皮鞋、捲髮、中等身材、體格瘦小、兩眉中間生有一痣、口鑲金牙、右脚帶跛、形似學校女生、昨日傍晚七點時在法租界金利源碼頭躑躅於黃浦灘相近、四顧徘徊、似欲投浦狀、詎爲碼頭巡丁所見、向其詢問何事、李哭泣不答、旋由巡捕帶入小東門捕房、據李稱、南京下關人、向在無錫某學校初中肄業、因生父於上年去世、即輟學、家中祇有一繼母、因遭凌虐、不堪同居、於二十日左右在籍邂逅一廣東青年男子、相見之下、非常親熱、因此女子以爲與其受後母虐待、不如隨情人在外同居、此意既決、即於昨日席捲現洋二百餘元連同衣服、置在手提皮箱內、偕同情人搭乘火車逃來上海、以冀組織小家庭、不料車抵上海時、該粵人即將手提皮箱攜之他去、逃逸無踪、女子舉目無親、又無面目返鄉、自念與其在申淪落、不若投浦自殺、言畢大哭不已、捕頭諭暫留捕房、聽候家屬認領、

心變沒辦法

十七年夫妻離散

徐娘席捲出亡

南通人黃裕祥、向在大南門內也是園弄開設信売經摺作、前娶同鄉人沈氏爲室、成婚以來、已屆十七載、生子女先後共有七人、惟均夭亡、近氏不安於室、故夫婦時起齟齬、感情破裂、不料昨晨竟乘裕祥出外、將銀洋衣服首飾等席捲一空、私逃無踪、裕祥返家得悉、立投警區請緝、查該氏雖徐娘半老、而風韻猶存、素喜濃粧艷服、此次係與戀人相約偕逃、其所攜錢物共值洋五百餘元之譜、

美貌少婦

言語不符

▼輪船上查獲拐帶

救濟會調查員昨日偕水巡捕房包探到開往順天之輪船上查得有一少婦、面貌甚美、裝束入時、因孤單一女客、並無行李、故即加以盤問、據稱名周佩芬、南翔人、丈夫王杏生、在天津稻香村爲夥、去已多年、正在盤詰時、詎有一天津人閻貴珍走來、稱此係其友人之妻、是伊送上輪的、不必盤問、該調查員等詰其氏之丈夫在何處、則稱在岸上購物、再詰其對於婦之丈夫姓名、又忽瞠然不答、言語不符、當欲逮捕、詎閻即圖逃、遂認定拐帶、一併拘入捕房、移解法院訊辦、

未婚妻行將臨盆

丈姆家諱莫如深

十七歲未許結婚　十八歲臨盆逃避　十六歲已出毛病

皋寧人段大連子、十九歲、住閘北京江路顧家花園草棚內、昨日上午十時許、偕其生母朱氏扭段之岳父母徐良記及房氏等至四區公安局中興路派出所、先由段控稱、伊於幼時由其母憑媒張松生・繆洪君・趙步奎等、定徐良記之女秀花（今年十八歲）爲室、當時付過茶禮八十元、十七歲時曾欲成婚、良記謂吾須到十九歲方可完婚、今年我已十九歲、故前已請媒人張松生等通知徐良記、定今日迎娶、不料今聞我之未婚妻已逃避、徐等亦欲潛逃、被我扭獲、報告崗警帶至貴所、請着徐良記交出其女云云、朱氏控詞與子略同、徐良記稱、四十七歲、與段係同鄉、住炒米浜一號、伊女於二年前即自由戀一在租界爲看門巡捕之賈玉明爲夫、目下仍在賈處、秀花已懷有八九個月身孕、行將臨盆、如必定要我交出、我即去叫他回來等語、警長程鈞核供後、以案關婚姻糾葛、商諸大連子暨媒妁張松生等、以此事木已成舟、着張等出外向賈姓交涉、自行調解、萬一調解不成、向地方法院起訴、

年輕可誘

乘虛而入

▼鰥夫誘少婦

巡捕一場空歡

江陰少婦楊陳氏、十八歲、體態苗條、向在紗廠作工、甫於本年七月初、憑媒嫁於住居新大沽路之楊鴻儒（楊年已三十五歲）爲妻、結褵之後、夫婦情感尚佳、惟楊因做廠工、須越三四日方得返家一宿、詎近有住居曹家渡素識之蟻媒王朱氏、恐陳氏之夫常不在家、即常往引誘、謂楊已老大、盍不另嫁少年、陳氏究屬年輕、不知其用意所在、故無表示、該蟻媒見氏可誘、遂於上星期三將陳氏領至其家、連宿三宵、其夫問完全未知、迨至前日不料該蟻媒已將陳氏價賣於住居公共租界馬霍路充當巡捕之楊洪德、楊乃前來擬即付款領人、幸爲陳氏得悉、立即逃出鳴警到場、一併拘回六區警署、經任區長分別訊問、以案關誘拐少婦價賣、昨特備文併解地方法院訊辦、

陳餘一幕　慘劇演出

懷悌路之四達里

欲刦花會筒

汽車夫支配凶器

主人無知……送槍圖害？

啟銘汽車會係胡乃光所有

法捕房特別機關偵探督察員金九林・正探目李鍾祥・副探目劉紹民・毛金根・張子衡・包探馬步賢・沈金善・徐祥林等、前晚十一點鐘巡緝至懷悌路四達里口、見有可疑汽車一輛、拘獲汽車夫徐文華、承認偕同劫四達里四號未成、汽車係胡乃光所有等語、當將徐飭車一併帶入捕房、後又往雅格泉路啟運坊華賓旅館五十二號房內、

▼▼▼拘獲盜黨▼▼▼　杜祺之・于恒道・沈壽英・陳金生・單耀南等五人、在四樓毛坑邊查獲白郎林手鎗二支、珠彈十四粒、又在四馬路二八四號潤華旅館七號房內拘獲車主胡乃光及張鳳樓二人、並在胡之家內抄出珠彈七粒、一併帶入捕房、昨日下午二時解送第二特院刑庭、由庭長葛之覃提訊、捕房律師陳明案情、謂包探巡邏至懷悌路、見停有一可疑汽車、華界號碼爲六五五三四號、租界號碼爲二三二三九三號、被將後面兩字、迨上前審視、爲九三二三字遮蓋、車中祇第一被告徐文華在、訊之、

▼▼▼承認圖刦▼▼▼　盜黨因見包探到來、下車逃避、乃帶入捕房、詰問之下、始將其餘被告拘案、現捕房依刑法三四六條起訴、請求改期、俾捕房詳細偵查有無另犯別案、再行解訊云云、訊之徐文華供、廿六歲、爲汽車夫、汽車是胡乃光所有、預備在大世界做生意、是夜擬行刦四達里四號花會筒、手槍是我的、由我分給杜于二人分執、因見包探到來、他二人

▼▼▼▼先行逃走▼▼▼▼、杜祺之供、三十六歲、清江人、做小工、于恒道供、廿五歲、皋寧人、承認各執手槍、同坐汽車、欲搶四達里四號未成、沈壽英陳金生同供、往華賓旅館找人被拘、不知行刦之事、單耀南供、三十七歲、贛榆人、來申近一月、是晚至華賓旅館向胡借錢回家、致被拘案、胡乃光供、廿六歲、做鐵廠小工、汽車是我買來、想放在大世界做生意、被徐文華偷開去、不知行刦之事、手鎗由杜于二人交我、他們說由徐文華命他們交我、我即拋在華賓旅館四樓厠傍、家中珠彈亦是徐文華之物、張鳳樓供、廿一歲、向做川店、停歇未久、在旅館內被拘、不知盜刦之事、葛庭長核供、諭被告等還押、改期十月廿一日下午續訊、

英雄無用武之地？！

稅警排長自殺

憤不欲生　同伍感動

最近由蚌埠調防閘滬之財政部稅警第二團二營一連第三排排長康寶森、遼寧人、東北講武堂畢業、近以東三省被日軍强佔、憤慨異常、復以當局出兵無期、更形憤激、昨日下午一時半、突在龍華警備司令部、用手槍自擊頭部、由面部進去、腦後穿出、血流如注、當由副官處派人送到海格路紅十字會醫院診治、住二等病房、旋於四時許以重傷斃命、哀耗傳至龍華、官長士兵、莫不痛悼、同時該連第二排排長楊正則、目擊康之情形、亦悲憤萬狀、該連連長爲防萬一起見、已派人看護、

挾嫌

謊報　讀　封　拘　辦

自取其咎　無尤於人

寓居楊樹浦錦興坊七十號之常州人謝金生及顧錫氏、於本月二號下午三時許、投楊樹浦捕房報稱、同鄉人許國榮於是晚八時許在華口搶劫氏金戒一只、鈔洋十三元、捕房祇據報查之下、並無其事、前日當將謝夫婦帶入捕房、分別收押、翌晨解送第一特院、謝偵究情、據捕房律師陳明案情、謝錫氏因與吾父前有口角糾紛、誣吾搶伊財物、爲控爭云云、又據女子楊鳳弟楊月芬相繼投稱、與謝錫氏同居、是晨並無有人搶伊金戒鈔洋之事、質之謝金生供、吾是日從原籍回滬、妻向吾哭訴被許搶去上項金戒鈔洋、故報捕房、求宥、謝錫氏供詞支吾、略稱確有其事、推事核供、遂判決謝錫氏處徒刑二月、謝金生無罪開釋、

職員捲逃多

商號　三家近萬元

浙江人・●賈聯順、卅二歲、在浙江路二百十八號上海捷運公司內爲賬房、日前將該號洋二千七百元捲逃無踪、

紹興人・●錢源、卅歲、在北四川路八〇一號上海信託公司內爲出店、前日將營業所收賬款洋四千二百元攜之逃逸、

蘇州人・●葉源鼓、廿五歲、在楊樹浦路一千八百廿四號某行爲夥、前日將所收客家帳款洋二千四百元一併捲取潛逃、

勸相打遭禍

◆自傷勸傷小孩　◆老虎竈主流血

滬西小沙渡石灰窰地方開設老虎灶之江金標、四十二歲、寶應人、昨日下午四時十分許、忽有徐姓小孩前往泡水、因與潘姓小孩爭先、致互相鬥毆、經江排解而散、詎有住居附近之許鴻文、認爲江欺侮小孩、一躍而上、將江痛毆、並向其後腰猛刺兩刀、血流如注、當由崗警趕至、雙方一併拘解六區警署、受傷人車送紅會醫院、被告暫押、聽候訊究、

不上不下做人最難

浮屍　衣衫整齊

環境惡

紙條上寫數十字

表明無他故

同仁輔元堂救生局二號巡船、昨日下午一時許駛經浦東陸家嘴浦面、查見男屍一具、年約三十餘歲、身穿灰色條子嗶嘰長衫、內穿黑色花緞夾襖、灰色縐紗夾衫、內襯白絨布短衫、紅色柳條洋布單褲、腰束白香雲紗褲帶、脚上紫色線襪、藏青色嗶嘰鞋、並有灰色絲帶紮脚、旋又在其身畔發現卡片兩張、一刊「錢鳳儀・斐斯門英法大律師文案・江西路口新康里三號」一係「燕帝齡・錫九・廣饒」等字樣、又丙寅年快活林食品公司九折券一紙、又有紙條一張、上有藍墨水寫「環境惡劣、不上不下、被迫、走此下策、並無別故」十六字、始知係投浦自殺、當即帶回南碼頭該局前照章棺殮招認、

信用卓著之雜貨號

堆的是賊贓

浦東大倉棧

失竊大宗檀香破獲

浦東　大倉棧於上月卅日發生一巨竊案、被竊者係由印度運來寄存該棧之檀香二十件、價值甚巨、事後經人察覺、該棧四周門窗未動、而竟將如許貨物運出、無不詫異、乃報告三區一分所請爲追緝、旋由該所呈報市公安局、通令各區署所一體查緝在案、

本月　二日爲市公安局水巡隊偵緝員等查悉此項贓物係由南市竹行碼頭義成宵貨行所收買、後有該行主朱海帆轉運至西門肇嘉路三官堂附近其胞兄朱海山所開之豐泰雜糧號內寄存、以便陸續銷售、當即按址前往將朱海帆拘住後、又往豐泰號內續獲朱海山及行夥吳竹痴等、其時朱海山忽交出檀香四蔴袋、但非原贓、探員即將人物帶隊預審後、轉送浦東三區一分所、歸案訊辦、

前日　又爲該隊探員等偵悉有是案一批贓物曾由朱海帆朱海山兄弟二人出售於南市裏馬路元裕永五金雜貨號內、當即據情回報隊長、立即撥派巡官提往會同一區總署長警前往元裕永內、向該號經理浦瑞和查詢有無、貨內發現原贓檀香兩蔴袋、共計十四大株（每株約值百餘元）、當場一併起出、再向浦詰問時、浦始默然無語、當將浦拘住、連同原贓一併帶隊、浦供無錫人、此項檀香係據客邵富林來手、並由義成行出立發票、我實因一時糊塗、以致收受此項賊贓、當飭備文一併申解市公安局訊究、

汽油箱　打翻不小心

滿屋紅光

協和汽車五金店

失火殃及鄰家

福煦路三三一號協和汽車五金店、昨日下午六時五十五分、因汽車中欲加油、故在客堂內將鐵司林箱打開、詎一時不慎、竟入火星、頓時爆發、滿室皆火、迨救火車趕到、已冒穿屋頂、延燒隔壁三三三號金隆昌汽車五金店、兩店中多數係汽車材料、如橡皮胎及鐵司林等、均屬引火之物、致不易救熄、焚燒歷一時餘始滅、起火之協和全部焚燬、金隆昌則僅樓上燒去、此外尚有三二九號有利水木作亦彼殃及、焚去樓面半個、

吐血福音　萬全膠

宜服……君患血症

吐血萬全膠爲古代秘方……（細字不清）……福壽藥房

◆◆◆◆◆◆◆

查與殺人案有關

姊弟同爲匪黨

華捕房拘獲男女三人

市公安局偵探李小保、本月三號下午五時許在中山路拘獲該匪浦東人張寶生一名、搜出實彈手槍一支、詰悉同黨江北人姚金祥及匪婦楊某、新閘路一百十一號、李探于前日投楊樹浦捕房請求協拘、捕頭派華探長往西摩路將該姚金祥等拘案、並在南市路六七五號第一樓茶館內將姚逮捕、隨同浦東婦人李張氏（即張寶生之姊）一併帶入捕房、昨晨解送第一特院刑二庭、捕房律師稱、姚金祥及張寶生等於去年五月三十號在賈浦灘謀害西人哈特（保警務局職員）一案有關、而張寶生被拘時、與姚金祥等犯案、浦東某處槍刦、今日張寶生亦到案、請訊、伊在捕房所供、此手槍往日藏於乃姊李張氏處、是日亦由氏帶某往浦東……

據云云、圖僅中西捕房拘獲……又據市公安局偵探……被告情形一過、……陳述拘獲少犯狀況、而與張寶生同案……獲於打死西人案無關、手槍係在姚之張阿盟處……家寄全張氏處……供支吾、姚金祥供、前向張寶生借款有之、並不同盜、李張氏供、前……在張寶生向余借洋無著吵鬧、故偽稱有人欲購手槍、汝可出售、得款應用、將其騙至中途、而被公安局偵探拘獲、余決無有任浦東搶刦之事、求恕、推事核供、除仍分別還押、候公安局備文移提歸案訊辦、

玩弄車機　肇禍

猝不及避

路旁有四人　傷勢上瞻

均被撞傷

昨日下午五時許、滬西極司非而路王生記卡車公司主王貴生、自駕三七九四號卡車至梵皇渡訪友、將車停歇於該處木行對過路旁、詎王下車後、即有其戚名徐榮生者（年纔十七）、坐入車中玩弄、撥動機關、車竟直駛而行、衝上人行道上、幸經旁人躍上煞機、但已撞及坐立門首之三小孩一男子、均受傷倒地、並沿壞木棧雜物數件、當由崗警瞥見上前、一併拘回六區警署、訊據受傷者稱、一名葉阿龍、一名黃阿妹、一名王金才（年均六歲）、一名王阿順、年二十九、均本地人、當即派警車送醫院療治包紮後、隨即備文將徐榮生併解地方法院訊辦、

青年厭世

李遐齡旅邸中仰藥

前日午後三時許、有名李遐齡者、年二十一歲、獨自一人往四馬路華洋旅館開三十號房間居住、翌晨即將服鴉片煙自盡、嗣經茶役宋寶生察覺、送往仁濟醫院、醫治無效、旋即身死、

自來火街　查獲

紅窟

▼尹志鈞　供人以毀人器

法捕房探目等、前晚偵得有蘇州人尹志鈞在自來火街瑞福里十五號樓上私設燈具、售賣紅丸、供人吸食、當即前往抄出紅丸槍六支、燈六只、及紅丸等物、併獲吃客王根三・王阿根・沈三元・周志林・王鴻生・陳鳳池等六人、連同尹一併帶入捕房管押、昨日解送第二特院刑庭、先由捕房律師陳明案情、訊之尹志鈞供認私賣紅丸、供人吸食不諱、王根三等六人供認吸食紅丸不諱、葛之覃庭長核供、當庭判決被告尹志鈞意圖營利、以館舍供人吸食鴉片代用品一罪、處有期徒刑六月、并科罰金五百元、如罰金易科、以二元折算一日、王根三・王阿根・沈三元・王鴻生・陳鳳池吸食鴉片代用品一罪、各處有期徒刑一月、周志林吸食鴉片代用品累犯一罪、處有期徒刑二月、裁判確定前羈押日數、以二日抵徒刑一日、烟具等件照單沒收、

棺材旁邊

電光照耀

墳山上黑夜拿獲嚇詐匪

三千元鈔票何在

滬西曹家渡永慶里四號袁召祥、薄有資財、近袁忽接得恐嚇信、索詐三千元、約定在附近墳山上接洽、鈔票放在黑棺木邊、袁即將原信交與六區警署、請爲保護、該警署當即派探警等前往守候、不料至夜間、突有四人執電筒到黑棺木上照射、該探等遂一擁而上、將該四匪一併拘獲、押解到署、訊得名曹阿忠・陳三元・周東羊・黃得才・當即申解公安局、昨日移解地方法院訊辦、

通州水道

兩浮將移動

海關海務科巡工司通告、揚子江通州水道現有兩浮、定於十月十四日左右移泊、屆時實行、不再通告、其方位如下、㊀邊浮移泊方位、自新移地點觀係六浮嘴燈塔南二十七度又四分之一、東相距英海里四點又西分之三十、其餘情形照舊、㊁東浮移泊方位自新移地點觀係六浮嘴燈塔南二十八度、又四分之一、東相距英海里五點又西分之九十五、其餘情形照舊、

荒謬的家庭

父子如仇敵

翁媳有曖昧

昨日下午一時許、閘北四區二所由崗警帶進父子兩人、所控情節殊堪發噱、據原告吳龍生供、五十二歲、蘇州人、住滿洲路二一四號、以魚販生意、我子通適、（即被告）年已二十七、不事生產、自甘墮落、終日與無賴爲伍、而又最積成性、動輒與我爭吵、不肯稍讓、平時呼我老糊塗、我以子已無望、亟爲之娶親、冀早獲後嗣、詎媳近又身……

……生計無着、不能生育、今……不肯……、……之……、……汝今……所爲、……兒……、人老心不老、見我……三年無所出、竟誘姦……代誣、與我發生曖昧、現我身懷……、實係夫婦間感情不睦所致、供辛吃、所長拍案呵叱、以爾等千不孝父不父、均屬無恥、一併申斥逐出、

▼迷路待領▲

昨日下午三時四十分、滬西六區警署、由崗警在小沙渡地方帶同迷路出逃學徒一名、訊其姓名、據云姓不知、名士林、年十三歲、江北人、來滬祇四五日、在銅匠店學生意、店名地址均不知、今因被毆而逃、故迷路在此等語、該孩身穿藍條布衫、黑布褲、黑布鞋、面黑、和尚頭、現留署中、候該銅匠店主前往認領、

形形色色

◆今歲小火◆　今晨一時、五馬路自由坊從新旅館某號房間中突告火警、幸即撲熄、僅焚燬被褥等物、房屋無損、

◆乳母被毆◆　住法租界東錦路之揚州人倪雨祺與其妻夏氏夫婦、與高郵婦人陳顧氏於前日糾同男女多人將海州坊廿一號律師吳翠雲家之乳傭高郵婦人閔秦氏毆打受傷、由警事巡捕王加成將倪等拘入捕房、一面將秦氏送往醫院醫治、昨日解送第二特院、先由捕房律師陳明案情、謂被告等傷害人云、被告等應合依刑法二九三條起訴、請求訊究、訊之倪夏氏供、因秦氏對我丈夫說、我與姨妹夫私奸頭、故往責問互毆、倪雨祺供詞相同、陳顧氏供、婦人係解勸有之、不敢打兇、推事核供、命法警帶告訴人至法醫處檢驗傷痕後、遂當庭判決被告倪雨祺夏氏陳顧氏二人共同傷害人一罪、各處拘役卅日以儆、

榮年娃鑒　自汝往外余等之事、余與已取妥協、可解決、見字速來、余等皆盼汝早歸、勿自誤　父北門……六十七號姑田啟

招請印花配色員　茲有某大綢緞印花廠、招請配色員數位、須確有經驗、可聲明姓名經歷、投函本埠入十九號信箱、俟合即函請面談

招請印花配色員

電話用戶名簿

十月十五日開始印刷

茲因再有新接線間不日開幕電話號碼更換甚多特再印行用戶名簿凡對於現在所登載有欲更改或增加者請從速於十月十五日以前通知至於用戶姓名及號碼登載無訛有關本人利益幸勿遲延請早日電話六一四〇一號本公司營業部或函寄江西路二三二號亦可

上海電話公司

營業部啟